盛京時報

Sheng Ching Shih Pao

(大正十一年三月五日)

陰曆……二月七日

休刊……中日大祭禮拜

發行人 宮川貫二
編輯人 菊池貞作
印刷人 石原庄太郎
發行所 盛京時報社

選論

徐世昌自禍

讀今日北京通信。不禁喟然歎曰。徐世昌不失爲足智多謀。使其用之爲國爲民。未嘗不足以謀福利。惜乎但知自私自利。致令結果適以殃民禍國。且駸駸乎自及於其個人耳。夫徐氏以亡清遺孽。失節再出。無論其頭腦陳腐。不適宜於爲民國元首。即其總督東三省時。好貨聲名。早已聞於遐邇。然而項城專政。則爲國務卿。洪憲將成。又爲嵩山四友之一。黎馮當國時代。雖未躋顯位。而閣員之任免。政潮之挑撥與解決。徐氏無不參與密謀。且居於最重要之地位。馮段相持不下。徐竟袖手而爲得利之漁翁。尸位以來。已逾四載。雖以段張曹吳之跋扈。徐氏尚能保泰持盈。安然不動。論其聲勢。固遠不如袁馮。其勤勞之高。品行之潔。又遠非孫黎之比。乃袁氏而外。當國之久。無如世昌者。豈不以其陰謀才具之特長。舉凡軍閥官僚政客等等。鮮不墮其術中也哉。

梁士詒者。世所稱爲陰謀家者也。梁氏是否好用陰謀。今姑勿論。要之其眼光之遠大。才具之招展。雖毀之者。猶不能不心折之。而梁氏則曾履入徐之彀中。及今始覺者也。夫以不可一世之梁士詒。猶非徐氏之敵。則其他更何足論。而徐氏智謀之足令人驚歎。不在此乎。

吳佩孚攻訐梁士詒。爲曹錕所授意。曹又稟承徐氏密令。此易知者。曹氏怨梁之原因。爲打銷其副總統之選舉。此亦易知者也。然梁氏何故打銷曹之副座。則人多不知。徐之必不願有副總統。則或者只知其一。而未知其二。則今日本報所載。能將此中經過之曲折。一一揭發無遺。乃益信徐氏深心。非常人所易臆料也。徐之反對選出副座。名目上爲豫留南北議和之地步。當時如唐繼堯陸榮廷岑春煊等。均有副座之希望。將以副座餌之。使其取銷自主。此國人之耳熟能詳者。亦即梁氏墮其術中。而打銷曹氏副座之故。蓋梁爲熱心和平統一之一人也。詎知徐氏眞意。殊不在此耶。徐氏鑒於段利用馮以逼黎氏去職。深知副座之有備無患。決非元首之福。故無論何人當選。徐必以全力破壞之。其以此餌唐陸岑者。深悉西南之複雜情形。和議決難成立。且徐並不希望和議成功。以議其元首之位置。彼雖日言議和。實則無時不施以破壞之手段。和議之迄難成立職。是之故。徐氏一方面藉口于以副座餌西南之議。一方面故使和議長久遷延。然後乘此時機。久竊斧號。復無副座逼迫之患。此其深心。恐梁士詒猶未必洞悉。又何怪曹曹之流。但知其一。而未知其二哉。

梁士詒既爲徐所利用。而打破曹錕副座之夢矣。曹錕亦既爲徐所嗾使。而攻擊梁內閣。使之體無完膚矣。然于徐世昌。果何利乎。梁氏去留問題。繼任人選問題。奉直和戰問題。在在足使徐氏繞室徬徨。手足無措。顧猶未也。直欲在長江組織第三政府。奉欲聯合孫段以推倒徐氏地位。此眞徐氏所食不甘味。寢不安席者耳。作孽自受。枉爲小人。亦何貴乎陰謀之材具哉。然而徐世昌猶不悟也。

諸公不劣妓若 (傲)

人欲向今之軍閥政客官僚中。覓一無實國嫌疑者。難於向神女生涯中。求一處女焉。凡今日側身混濁政界者。無論南北奉直。均是一邱之貉。絕無一乾淨純潔之人物。況如吳與梁者乎。

惟雖市井劣妓。皆能知恥匿醜。未曾有自暴聲揚者。至吳某及梁某等輩。不知廉恥醜辱爲何事。互相攻訐。醜狀愈顯。最近梁士詒詰吳之電。何以異之。嗚呼。若輩眞不市井野雞若矣。夫『汝亦飲酒乎』云者。不啻自己既爲酒徒之一種承認矣。『汝亦非賣國奴耶』。亦詎非自認賣國奴之一種表示耶。至少在論理上。不可視爲自己非賣國奴之證明也。使彼等極力攻訐。使彼等爭先聲揚。要則須使彼等醜態盡情暴露。是亦自滅的命運！彼等行將同歸於盡矣。國民祇當持冷靜態度。白眼監視。乃可而已。

美國消防隊之競高演習

方興未艾之中國隱憂

▲鴉片問題變爲藥品問題之索隱

譯英文京津泰晤士報現時所謂中國之鴉片問題者。以在華之外人眼光而觀。當不外下列三種問題。一曰罌粟種植之復興。二曰鴉片偸運入境之加增。三曰藥品之問題。而第三種問題。尤屬重大。吾人若於每年偸運入境之藥品數量。一爲調查。則所謂該問題之重大。實非無因也。嗎啡一項。每年偸運入境者。竟有二十噸左右之鉅。然此尙不包括安洛因高根等物在內。該項物品。每年偸運中國。以平時海關所緝獲 之數量而論。當屬有增無減。

夫罌粟之種植。在中國所以能復興者。由於中央政府權力之薄弱。政令不行者半。由於外省官吏。格於情勢。不能奉行政府之命令者亦半。蓋此等官吏。以軍隊之餉糈。無從籌措。乃不得不爲此倒行逆施之擧。以開一軍餉之來源。現時中國之種植鴉片。即係昔日鴉片貿易之一種直接結果。一千九百零九年。唐克安氏被派爲參與萬國禁烟大會之中國代表。唐氏嘗有言曰。中國以吸食鴉片所得之經濟負担。現已有力不勝任之勢。據調查所得。一千九百零六年。全年所出之土藥。爲五万八千四百八十担。估價銀二万二千万兩。如以進口之洋藥價値。銀三千万兩。(此係按照一千九百零五年之進口價値計算)。總計兩項。中國人民所付之烟欵。共銀二万五千万兩。現時播種罌粟之地畝。若用以種麥。或他項有用之五穀。則每年所得。奚止二万五千万兩。此數與前述之二万五千万兩之損失合而計之。則中國因種植鴉片所受之損失。當爲四万万。兩至於吸食鴉片之人所受之損失。於個人則爲直接之損失。於國家爲間接之損失。此項損失。究爲若干。調查較難。惟據吾人調查。中國現時吸食鴉片者。共有二千五百万人。而此數中又多爲能力極大之人。此亦所堪浩嘆者也。假如彼等不中鴉片之毒。每日能得一兩之五分之一。又若吸食鴉片。須用入欵中之四分之一。全國每日所受之損失。當爲一百二十五万兩。若以一年計之。則爲四万五千六百二十五万兩矣。若將此數加於前述之兩項損失。則中國每年之損失。達八万五千六百二十五万兩之鉅矣。

當萬國禁烟大會開會討論禁烟問題之時。世界各國。始知中國有斬除吸食鴉片惡疾之宏願。在鴉片問題之歷史中。中國於此時固可謂竭盡其能力。以免各國之詬病。大有欣欣向榮之氣象矣。乃復與英國磋商。每年進口洋藥。遞減一成。以十年爲限十年以後。則完全禁絕。當時英國雖云照辦。然中國方面種植鴉片一層。必須先行禁絕。方能實行。中國遂力圖自新。謀所以副英國之厚望。嗣後中國復與英國商議。十年期限。未滿以前。將進口洋藥完全禁絕。此雖中國之力圖振作。然未免近於操切也。

中國對於禁烟一事。釀成大錯。而爲其所不知者。即中國代表雖在外國禁烟大會提出議案。提議赴會各國代表。應聲請各該國政府。立即允許裁減運入中國之洋藥。中國亦於同時將其境內所有之罌粟種植裁減。而於各該國內之種植罌粟一層。似未嘗提及其結果各該國政府。雖允減少運入中國之洋藥。然於裁減罌粟之種植。或嗎啡之製造。曾無若何之議定。而嗎啡之有害於中國。在彼時業已昭然若揭也。

蓋當時中國固不料此一缺點。即爲各國所利用。以嗎啡等藥只啓發其本國之利源也。然萬國禁烟大會。於一千九百零九年二月二十三日開會之際其間所發生之事。亦未嘗不可提醒。中國之代表團。而謀所以保護其本國之利益。此事維何。即韋爾德博士提出鴉片之用。限於合法治症之議案時英國代表斯密司氏答曰。若以質直言之。英國代表團。對於鴉片一物。僅能期於治症之見解。殊所不能採納云云。(未完)

美國飛行郵政之狀況與前途

(美國通信)

美國飛行郵政。已著著進行。茲據郵政部次長之說明。特將紐約舊金山間大陸橫斷飛行郵政情形。略述於次。紐約爲東方沿海巨埠。舊金山爲西方沿海巨埠。而連絡此遙遙相對兩埠之航空路線。實爲二千六百八十英里。現在夜間飛行。尙未末見諸實行。故僅可目爲一種郵政貨車之補充策。如夜間飛行實行。則此長近三千里之距離。僅須三十時可達。若以中國面積言之。則可想像居在上海之人。可於一日又五六小時內。得接新疆極西境友人郵信。至極南之廣州等處與近極北之哈爾濱。距離較短。尙不須如此長久時間也。現在往返此兩埠之飛行機。共二十一台。操縱人四十三人。官吏職員四百三十六人。路綫分爲東中西三段。東段起紐約終支加哥。中段起支加哥終維俄眉州之路克斯普利。長一千一百二十五里。段本部駐俄沫滑。西段起路克斯普利。終舊金山。長七百三十五里。段本部駐舊金山。途中共設着陸場十五處此等着陸場。均設無綫電及格納庫(即藏置飛機之屋)此外又於伊里諾斯州之眉伊多地方。設飛行機修理處。紐滑地方。設飛行郵政物倉庫。自去年七月至九月三個月間。所輸送之郵件。計紐約支加哥間爲三百五十萬六千零二件。支加哥路克斯普利間。爲四百三十一萬七百六十件。路克斯普利舊金山間。爲二百十九万七千五百二十件。比較成績。尙稱佳順。惟自一九一八年五月十五日起至一九二一年底止。危險事件，共有三十次之多。當局正在思所以改良之法。此郵政飛行橫斷線之現在狀況也。至關於郵政飛行之歷史。及其他各線狀況。亦略爲說明如次。美國之郵政飛行。自一九一一年以來。即已發端。不過其時尙屬個人試驗的性質。蓋由私人得郵政部之許可而行之者也。至政府飛行之定期郵政。實開始於一九一八年五月十五日。初僅施行紐約至華盛頓間。其時郵部得陸軍部之援助。使用該省屬附之飛行家及飛行機。至同年八月十二日。開始郵部自備人材與機械。翌年五月十五日。更推廣於支加哥與克里普蘭間。七月一日。推廣於紐約克里普蘭間。一九二〇年五月十五推廣州於支哥俄沫滑間。同年八月十六日。又推廣於支加哥與聖路易士間。九月一日。推廣於支加哥米拿波利斯間。(未完)

紀事短篇 大盜

湘鄉郭某。於前清某年。挾巨貲泛漢皐。將以貿易。其時輪船未通。匯兌不便。途中恐有不虞。於是將白鏹盛篋中。上覆以綿。人不知也。抵漢。因百貨闐如。碍難久待。仍挾貲返。經靈芝口。時已正中。忽一人喚舟。衣裳楚楚。聆其音。頗似湘鄉。郭忽動同鄉之情。囑舟子泊岸。舟子曰。此間歹人頗多。恒出沒其間。專以盜竊財物爲事。客人須愼之。毋自貽伊戚。郭以同是淪落天涯。且一人烏能爲。遂不聽其言。遽令引上。與之談。議論風生。娓娓動聽。自言亦貿易漢皐。欲歸定省者。其家距郭家不過百餘里。於是頗相親愛。郭出酒治饌。招待良殷。此日舟抵山乂磯。郭令舟子泊舟沽酒。其人謂郭曰。實相告。君勿驚。某自漢皐踪至此。欲不利於君。以君之待人以誠。且屬鄉誼。余何敢欺。然舟子無狀。當有以懲之。今將上市購貨。須臾當返。望稍緩。遂行。郭聆其言雖駭異。無如何。頃舟子沽酒至。往後艙清點貨件。一片聲喧。而大事突發現矣。蓋舟子有白鏹百金。恐途有疏虞。特藏於後艙之米袋內。此次往視。已不翼而飛。急極而駭暈。郭隨衆往救。良久始醒。顧謂郭曰。小人財產。盡在此間。君不聽予言。致有此失。今其人已去。奈何奈何。郭囑其稍安毋躁。其人當必來。俄而果至。郭告之。且代爲舟子請罪。其人笑曰。區區者。取之無益。不過聊以戲之。囑再往視。必在其中矣。舟子從其言。銀果絲毫未動。繼而解纜長行。數日已抵湘鄉。其人謂郭曰。今已抵家門。竊有請求於君者。篋中物以二百相假否。如承慨諾。吾日後即當歸趙。吾輩奔走江湖。不能失信於人也。郭見事爲其道破。懼甚。只得如數假之。歸還與否。不計及也。分道別歸。五日後。郭適歸房就寢。見案端固封白強一封。而載明百兩。並書緘一通。不知自何而至。發緘視之。內云前承惠假朱提。今特奉趙。並感謝等語。署名爲飛雲。始知即前日舟中人也。將其始末遍告家人。爲之咋舌久之。鄉愚曰。盜亦有道哉。今之假人金而昧騙者。其相去爲何如耶。

廣告

滿鐵定期船 大連出帆廣告

青島上海行

榊丸 三月?日正午開航上海行

本船均設有船內無線電信局

滿鐵埠頭事務所

客荷取扱 海運課 丸二商會

大連監部通二丁目 (電話二六四〇、一八五番)

橫濱正金銀行奉天支店

資本金 壹億圓
積立金 五千七百萬圓
電話 日一二一番 日一二二番 中四七一番 容用五三七番

總行 橫濱
支店 東京 名古屋 神戶 大阪 下之關 長崎 倫敦 里昂 紐育 桑港 布哇 孟買 臘斯 兒斯 愛節 香港 羅馬 卡達 新嘉坡 西貢 呢拉 上海 北京 天津 青島 濟南 漢口 大連 牛莊 開原 長春 哈爾濱 春參崴

南滿洲鐵道株式會社設立 南滿中學堂招生

一、宗旨
本學堂大正六年三月設立於奉天專招收民國子弟爲將來欲入南滿醫學堂、旅順工科學堂及日本內地各官公私立大學或各高等專門學校者以授高等普通教育爲宗旨

一、組織
本學堂分爲中學豫科、中學本科、醫學豫科、

一、修業年限
中學豫科以一年爲限、醫學豫科以一年爲限、中學本科以四年爲限

一、招收額數
中學豫科 約四十名
中學本科第一學年 約三十名
醫學豫科 約三十名

一、入學資格
中學豫科以民國高等小學校畢業者及有與斯同等以上之學力者爲合格
中學本科第一學年以各公學堂高等科畢業生通曉日語者及民國高等小學校畢業者及有與斯同等以上之學力者爲合格
醫學豫科以民國中學畢業者及有與斯同等以上之學力者爲合格

一、考期及學科
一、中學豫科入學考期及學科如左（依照高等小學校畢業程度）
二、中學本科第一學年考期及學科如左（依照公學堂高等科畢業程度）
三、醫學豫科入學考期及學科如左（依照中學畢業程度）

一、發表成績
大正十一年三月廿六日午後

一、報名期限及報名處
期限 大正十一年三月廿二日爲止
報名處 奉天西關外本學堂院內

一、特典
的量選拔品行端正學力優良者爲特待生以資鼓勵
本學堂醫學豫科畢業生免考能入南滿醫學堂本科第一學年
本學堂畢業後如有志留學日本國者本堂必設妥善之法以謀生之成就
本學堂學生於定例休暇歸省時本堂發給半票

恭頌吉林陸軍第四混成旅稽查官王子周之德政

敝人薛玉嶺由俄界來依住三義客棧旋往天德慶買貨當拿出現洋三百餘元詎該號視敝農愚當起欺朦意見竟云身帶巨欵恐有食事之虞敝料商號辦事不至有悞遂將該欵均存於彼越數日前往取錢該號言並無在伊處存錢情事敝遭此不白之冤不寒而慄當即痛哭幸遇四旅稽查官王子周見敝如此景況盤詰來由敝即據實以對詎該稽查官非常痛恨該商之狼狽憐敝人之冤枉當向該號將欵掃數要出噫如此之奸商利徒若非遇該稽查官之仁愛何克臻此敝人無以爲謝除傳告外謹登報端料表謝意云

報謝鍾鼎氏治耳萬靈油

鄙人患膿血鳴聾耳疾十餘年屢藥罔效近以現大洋四元購買該氏藥油四瓶治之不數日耳病全愈感念不已登報鳴謝（此藥油每付兩瓶定價現大洋兩圓）總發行處奉天小南門裡（鍾鼎居）詳載東三省公報

大連西崗子商人高養田謹具

招生廣告

招生額數 日語本科 五十名 日語專科 同上
科目 日語 漢文 簿記 算術 珠算 商業 日語 同上
卒業 二年卒業但願入奉天南滿中學堂其餘日本各種中等程度之學校者修業一年之後本校內各該校特爲介紹 一年
教授時間 晝間每日五六點鐘 夜間每星期十點
開學 陽歷四月六號 同上
學費 每月金壹圓五角 入學之時納贄壹圓五角 同上
入學資格 高等小學校卒業以上及有同等之學力者自十四歲至卅歲 十六歲以上者
報名期 三月二十五號截止
卒業生職業 銀行四名會社六名洋行八名商業會議所一名日本側學校五名支那側二名支那軍隊二名支那側官署二名病院一名本校書記一名賦閑者三名

奉天外國語學校
校址 奉天小西關赤十字會病院前新修樓房

黑龍江諸大善士捐欵列后

一張道尹鶴岩 捐現大洋壹百貳拾六元
一于局長振甫 募捐現大洋壹百六拾五元
一馬局長蓋卿 捐現大洋壹百元
一戊通公司謝經理鑾甫 募捐現大洋五拾元
一農產信托公司 捐現大洋參百元
一廣信升經理苑靜波 募捐現大洋貳拾元
一儲蓄銀行佟星五 募捐現大洋參拾參元
一興所長有章 募捐現大洋壹百零貳元六角外金票五角
一南洋兄弟烟草公司 捐現大洋拾元
一六旅郭旅長 募捐現大洋貳百六拾元
一持區米檢察官韵生 募捐現大洋拾四元九角
一三江闡學會館 捐現大洋五十元
一世吉堂 捐現大洋貳拾元

旅滬安徽水災急賑會同人謹登報鳴謝

頌揚吉黑剿匪第七路支隊擊匪之驍勇

大賚匪患猖獗异常入冬以來在村十寶九空通衢三朝兩刦綁掠謀殺慘不忍聞於陽曆一月七號陡來奉天暫編陸軍騎兵第一旅一團于團長所部第三營營長象吉黑剿匪第七路支隊長榮世卿君協同一營營長黃魁元君二營營長楊振公君暨團部掌棋官藍柏卿稽查官王桂吳振東諸君仕大賚臨近南公一帶與著名匪首東西林天容五省占中華等屢次接仗屢次得勝所得人票馬匹無算有保即領秋毫不犯見者聞者口皆碑近在七家子一戰談之令人胆落直與匪等打成一片正在五花八門之際榮營長及衆官長等督同官兵冲鋒破敵在鎗林彈雨中生擒匪首六七名奪回人票十一名擊斃夥匪二三十名吁軍人哉軍人哉謂之一路福星也可謂之爲萬家生佛也亦無不可民等受惠難名無可以報謹揭報端權作佛供

大賚公民 沈興三 孫翰臣 邵榮卿 潘萬青 趙學勤 王德有 劉維三 趙傳玉 官守成 樊永文 王德福 梁洪邦 候正福 仝啓

北票煤鑛股份有限公司廣告

逕啓者本公司股票業經印就茲定於陽歷二月二十日起除星期休息外每日上午十鐘至下午四鐘祈 各股東携帶第一期繳股收證 惠臨北京西單牌樓報子街門牌七十六號天津義租界五馬路四十一號本公司換領如遠道不便前來京津可向當地經收本公司股欵各銀行調換但須十日以前開明股東名稱及住址股數及種類並擬向調換之銀行名稱函知北京或天津照上開各地點以憑塡寄換發至股票分一股五股十股五十股一百股計五種 各股東擬塡何種及有更正股東名稱者請於換領時接洽統希察照 特此通告

招生 撫順簡易鑛山學校

入學資格 在豫科高等小學校畢業及有同等以上學力者在本科日本公學堂高等科畢業者及有同等以上學力者
報名期限 于陽曆三月二十九日(陰曆三月二日)爲止
考試期日 定於陽曆三月三十日三十一日兩日(陰曆三月三四日)午前九時開考自帶筆墨鉛筆小刀象皮
考試科目 在豫科中國文(講讀作文)算術二門 在本科日本語算術中國文(講續作文)圖畫 四門
修業年限 三年(豫科一年本科二年)
教授科目 在豫科專授日本語及普通學科 在本科分採鑛機械科各授專門技術及學科
寄宿舍 本校設有寄宿舍不願往舍者聽其自便
應用花費 每年洋百元上下 (操衣帽子書籍機械學用品膳費雜費)

奉張畢竟主張擁梁（三日發 北京專電）

據某靈通消息確實明言云奉張已于二十七日電致中央須令梁揆復職以維中央威信等語惟當局秘而未敢發表耳

政府形勢頓呈危急（三日發 東京專電）

▲文相已往大磯　▲政友會頗狼狽

高橋首相昨在上院秘密會議竟爾否認閣僚相倚相助之主義以致中橋文相陷于孤立地位刻已拂袖出京前往大磯甚至外間傳出文相呈辭風說是時當局及政友會方面頗爲狼狽政局前途畢竟難免一番紛糾

又電云閣員昨開會議要求首相釋明文相問題

又電云政友會擬開代議士會要求首相釋明文相案

又電云本日朝日新聞及報知新聞均云最近綱紀肅正問題愈趨愈熾上院形勢亦漸呈不穩狀態高橋首相有鑑及此乃于二日要求上院特開秘密會議當經陳述內閣成立時之眞相以求諒解並其演說內有中橋文相如果有解決升格案之把握宜在第四十五次議會爲之完全解決然後辭職可也等語頗爲全體人員所注意均云是乃表示擬俟今屆議會終了後使文相辭職之意政友會及政府方面均頗視爲重要刻正焦灼講求善後辦法

又電云政友會總務岡崎邦輔氏于本日會見高橋首相提起文相問題已而退出語人曰彼時文相頗被多數議員論擊大有難以應付之勢所以首相容向文相私語無寧由予（首相）直接發表組閣經過之爲愈也等語當經文相承認是以即有此項陳述並非別有他意聞首相會向岡崎氏宣言予雖不敏豈敢當此之時束手觀望文相失敗等語由此觀之該案如果爲政友會之內部問題則可望解決

外部與俄交涉近情（三日發 北京專電）

外部當局對于外國新聞記者之談話略云極東共和國代表阿喀列夫氏與外交部之交涉曾由俄國側提出草案當經中國側提示對案現正待赤塔政府回答在案至中東鐵路問題專由葉恭綽折衝今葉氏出京離任以致頓呈停頓狀態又據顏惠慶云已令王正廷督辦魯案善後事宜然而鐵路長官則當另有所任命云云

哈氏說明裁兵問題（二日發 倫敦來電）

英財政總長哈文氏將經濟調查委員會要求政府實行裁減陸海兩軍以資減政一案現在下院報告略云海軍業已減至九萬八千名無復可以再行減縮陸軍則擬裁減二十營望深諒當局之苦衷云云

香港罷業風潮橫決（三日發 上海專電）

據香港電云此間報館排字工人亦已要求增俸形勢頗爲險惡加以一般僕役業已全體罷業其至香港旅館經理塔加杜氏不得已而親自下厨從事炊爨是時歐人男女以及有名紳士均躬往買麵包光景頓呈奇觀就中佇候于麵舖前爭先恐後之光景令人不禁頓覺一種滑稽

德國覺悟捨武修文（一日發 伯林來電）

德西佛蘭克弗爾特城近開大紀念會祝賀德國大哲學荷得氏並設法募欵以便維持將被摧殘之荷得學說當場德內務總長克斯得博士演說將來政府約請全國設法援救德國之官產以防範不虞時希望各界亦踴躍贊助一切正如今日佛蘭克弗爾特城籌欵扶持先哲荷得氏學院之熱誠並謂德國之新思潮可以自由發展而德國先哲之遺訓亦當保存云云又侯得滿氏謂德國國家思想之發展皆依賴先哲荷得氏遺訓之功並大聲疾呼曰刀劍非國家思想之表證新德國眞正國家思想之代表乃農人之鍬泥水匠之鏝並文人之腦云

美擬組織航業公司（一日發 伯林來電）

美當局發表聲明略云擬即組織一大航業公司並製造多數飛行機以便完成航空路綫聞此項飛機當在德國製造豫料明年夏間當能開始紐約至芝加哥之航綫及其他各路亦當逐漸舉辦

豫督趙倜被刺風說（三日發 北京專電）

京中盛傳河南督軍趙倜被刺身死或傳被刺受傷惟當局方面迄於昨晚尚未接到何等公報由此觀之豫趙被刺說或屬謠言亦未可知就令眞有此事當□無生命之憂

國是會議殆難完成（三日發 上海專電）

▲奉派各省區亦表示不參加

在奉派勢力範圍內之各省區（奉天吉林黑龍江熱河綏遠察哈爾）總商會頃先後向發起國是會議之上海商教聯合會陳述與奉天報界致該會同樣之意見曰國是會議固屬重大問題自應切迫召集極望各省代表齊集者也惟際此外患頻聞時倘意見不一致惹起內訌亦未可知非格外愼重不特無效果可收且恐益滋紛擾等情蓋即聲明不參會之意思也國是會議發起代表者等因之于本日開談話會爲種種協議嗣即聲明如下

本會議爲集合七種團體代表據約法主權在人民之規定集議適當救國方法決不能爲某黨派及軍閥所利用云云關于此事中國某政客曰東三省總商會出以此等態度其主要原因殆恐本會與直派惹起嫌疑但彼等之主張大體頗有理由加以西南諸省亦有謂決定不派代表者然則奉派各省區及西南諸省倘無代表參加本會議又豈得完全成立狀態如斯將來本會議決議事項能有幾何權威皆屬疑問蓋對本會議之效果甚抱疑惑者也

廈門交涉畧經解決（三日發 東京專電）

久懸不決之中英廈門交涉問題據此間太古洋行接廈門該洋行電云現在略經解決所以一般華人對于該洋行輪船之不乘同盟日內當可望打消駐滬泉漳會館亦接廈門民會此項電報要之華人方面即當中止抵制運動英國側亦即當中止工程並撤廢界墻

意新內閣之運命觀（一日發 巴黎來電）

意新任外交總長斯漢士氏頗爲各界所表示歡迎加以各政黨如國民黨天主黨公正黨改進黨亦均歡迎新內閣惟報界均以爲此項內閣不過一種過渡時代之機關懸諸張會議一經閉幕即當解散

英國對埃及之宣言（一日發 倫敦來電）

英政府現將埃及問題發表宣言書內容如下

一　打消其保護國而爲獨立主權國
二　適用于埃氏之賠償法案一經可決通過立即取消戒嚴令
三　保留下列各項事宜
甲　英國在埃及交通事宜之保障
乙　防禦埃及對外侵略及干涉
丙　保護在埃及外人利益
丁　保護斯坦地方之人民
戊　双方協定未完全成立前所有事宜均維持現狀

各地專電

財張辭意打消（北京三日專電）財張經東海溫慰挽留之結果現已打消辭意

奉軍定期回防（北京三日專電）張使電令關內奉軍自四月一日起拔隊回防

吳使購買軍粮（漢口三日專電）吳使現派委員前往蕪湖收買米穀輸往洛陽以充軍糧

吳催任鮑組閣（北京三日專電）京中傳說吳使已請東海速發命令任鮑組閣

閣潮善後如何（北京三日專電）曹使電致東海云吳使已允讓步請示閣潮善後方針

梁揆尚惜名譽（北京三日專電）梁揆聲明日個人固擬辭職惟須証明曾無賣國行爲

主張協議時局（北京三日專電）顏代揆主張召集各省疆吏代表來京協議時局方針

粵軍一致攻湘（北京三日專電）據官場接電云粵軍北伐孫陳唐李現已意見一致先攻湘省

張福來請援兵（北京三日專電）張福來有電到京云防務吃緊請飭蘇皖兩省接援

注意小徐活動（北京三日專電）當局電致贛陳云小徐竟在西南種種活動望探其行踪隨時報告

歐美來電

俄國財政艱窘（伯林一日來電）據俄當局發表云俄政府本年度財政異常支絀或將增稅亦未可知

賠欵以物代現（柏林一日來電）德政府現與協約國戰費賠償委員會接洽賠欵以物代現之事宜業已規定妥協並已訂立臨時條約將來關於交付材料之事德當局應訓令與此有關係之機關直接訂立合同以便按期交付

加入波蘭聯盟（伯林一日來電）波蘭刻已加入中歐聯盟自今以後該聯盟改稱四國聯盟

上院提約程序（華盛頓一日來電）上院議員羅治氏擬俟耶布島條約通過後提出四國條約問題

俄將會議外交（柏林一日來電）據俄國賀與佛斯消息俄勞農政府現已正式邀請尤克尼安呂支亞冠嘎西亞並亞比利亞各邦派遣代表出席於俄國外交聯席會議以便討論全俄之外交方針

葡國現狀安謐（巴黎二十八日來電）葡萄牙帝政運動業已平息將來可保無虞

阿將軍已被擒（赤塔一日來電）恩琴所部饒有勇名之阿喀意夫將軍已在後貝加爾被擒

日本電報

山縣請辭不確（東京三日專電）外傳三縣關東長官行將辭職據調查此說不確

聯盟正肅綱紀（東京三日專電）在野各派關于綱紀肅正案之聯盟行將成立

輸入超過確數（東京三日專電）二月份對外貿易輸入超過共計九千五百萬元

在外正貨減少（東京三日專電）二月杪在外正貨共計十九億七千九百萬圓較諸十五日減少四千二十萬圓

刺原案公判期（東京三日專電）中岡艮一之公判定於三月十三日開庭

命令專電

大總統令（三月二日）

▲施肇基給予一等大綬嘉禾章此令 ▲顧維鈞給予一等大綬嘉禾章此令 ▲王寵惠給予一等文虎章此令 ▲王善荃晉給一等大綬寶光嘉禾章李大防晉給二等大綬嘉禾章陳鼎給予四等寶光嘉禾章趙權晉給四等嘉禾章此令 ▲宋文林王茲棟章啓槐均晉給三等嘉禾章秦樹藩給予四等嘉禾章此令 ▲交通總長葉恭綽呈薦事程源深另有差委請免本職應照准此令 ▲交通總長葉恭綽呈請任命巢功贇爲僉事應照准此令 ▲署司法總長董康呈署奉天洮南地方審判廳廳長王錫九懇請辭職應照准此令

▲據外交總長呈關於魯案此次在華盛頓議定之解決辦法亟須分別履行所有接收管理一切事宜端緒紛繁責任綦重擬請特派大員綜持一切等語應准如所請特派王正廷督辦魯案善後事宜所有應行籌辦各事責成該督辦妥愼辦理隨時呈報此令 ▲派山東省長田中玉會辦魯案善後事宜此令

膠濟路警接防問題（續）

▲魯警界拒絕中央派警

而令山東省署。就近考選。合格警士。并請將接防主管人員。遴派之權。完全劃歸。山東省等語。查此項計畫。應由主管各部。查核辦理。除分函各部外。相應抄錄原件。函達查照。轉行通知。該會可也。各等因。奉此。查膠濟鐵路。接防問題。係中日交涉。魯案中之一部份。當魯案未經解決以前。中央政府。爲愼重外交及體恤魯警歎起見。關於膠濟路接防一節。與山東省署往復電商。對於接防之主管人員主張由交通部遴派其接防警士則由京奉京漢兩路調撥一分自帶餉械前來。與山東原有警士渾合接防。敝會以該項主張。對於用人行政。均感不便。故會同外交協會一再呈請。將接防全權畫歸山東。現在魯案業經解決。並經交部冬冬等電聲明膠鐵路 畫歸民有。揆□未決以前。側重外交之情勢。截然不同。膠濟路既敷在山東。則保護該路之責任。及編練該路警察之職權。完全歸之山東省署。似屬相宜。乃據各報宣傳。刻下內交兩部。仍復賡續舊有計畫。由京師警察廳派警士若干名來東接防。而返觀山東省署對於接防一節。亦無切實預備。是山東省署。對此責任問題。感受內外交兩部原議之拘束。未便完全擔留致招攬權越分之嫌。已可概見。惟此南北大局尚未統一之際。膠澳區域。係屬京津咽喉。膠濟鐵路關係江北省區之治安。萬一接防而後。事權不一。其護路官警。對於地方形勢語言風俗未免諸多隔膜。竊恐青島一隅中外雜處。匪黨潛伏。利用交通。蹈隙窺伺。則江北大局。容有不可思議之處。敝會爲大局計爲山東計。用特呈請大總統迅飭國務院咨行內交兩部。准將接防全案劃歸山東省署。取消交通部遴派主管人員之前議。停止撥派警士之進行。以一事權。而專責成。山東幸甚。大局幸甚。謹此上呈。大總統鑒核施行。山東警察聯合會張駿烈朱紫垣李厚基。

徐世昌破壞梁內閣之黑幕

▲不滿於梁之原因　▲陰謀倒梁之經過　▲曹梁交惡之由來

此次閣潮停頓。一變而爲奉直之爭。盤馬彎弓。大有一觸卽發之勢。推原禍始。則張弧之載鬼一車。吳佩孚之倒閣六電。固其一端。而究其實。則新華老人之陰賊奸險。與保定洪憲國舅之借端報怨。乃其主因。記者誠恐他日因此而演出驚天動地之慘劇。而是非眞相。國民不得而知。故特於其未爆裂之先。揭其黑幕。使天下知罪魁禍首。貴有攸歸。而神禹之鼎。秦宮之鏡。猶未足盡其奸詭於万一也。

當去年十月以後。新閣內不見信於老徐。外不見諒於奉張。勢在必去。而其時適中交擠兌之風潮正緊。老徐以國庫已有破產之虞。私蓄存儲。又有虧蝕之慮。而各部鬧薪罷工之要挾。與各軍鬧餉告急之風潮。紛乘迭起。環顧國中。除梁氏外。已無人肯負此艱鉅。亦無人有此魄力。老徐之所以不能不推梁氏上台者。時勢所迫也。雖然老徐者。怙權嗜利人也。彼與安福因何決裂。曰。爭。財。交。法三部權利也。彼與新閣因何而反目。曰爭烟酒事務署權利也。故此次梁之組閣。彼即示意於梁氏。以張壽齡任財長。言之再三。無如張弧早得張作霖之後援。指定要財長。絕無商量之餘地。而汪士元又有曹錕爲之擁護。亦絕無通融之可言。由是而張壽齡不能向隅。老徐亦不能不因之以失望。是爲梁閣受傷之一。徐世章者。今之洶濤貝勒也。當梁氏組閣之始。徐自恃爲天潢手足必可蟬聯旁觀者。亦以爲必可不動。詎料交長發表。乃屬之葉恭綽。徐貝勒不勝其憤懣。當時卽入府懟老徐曰。大哥做總統。小兄弟一點面子都不能代爲保全。可想而知。是爲梁閣受傷之二。梁閣成立之後。首先籌辦鹽餘公債。親自出馬。與各銀行磋商。欵額已鉅。折扣又重。張弧已無法分肥。老徐又未霑餘瀝。彼此均有難言之隱。其所以搆梁氏者。自然如針芥相投。莫逆於心。是爲梁閣致傷之三。然梁閣成立未匝月。老徐又爲當時提議之人。今忽無端發難。豈惟實易。如是之速。已覺不近人情。而梁閣後面尚有奉張關係。尤不願露其破壞梁閣之痕跡。以開罪遼東。惟素諗曹錕與梁氏有夙恨。由是而利用曹錕之事起矣。時値日本小幡公使赴院。與新總理道賀。此係外交官應酬常禮。併無足怪。而會晤之後。談兩國交涉要案。並陳明彼國所希望之意見。亦外交談話之常事。總揆即將此等要案談話報告東海。籌議應付辦法。亦處理政務應有之常例。乃老徐詳爲討論表示種種意旨。而陰嗾梁氏入此圈套。百喙難辭矣。

至曹錕何而積恨梁氏。則因民國七年第二屆國會。梁氏反對副總統。如當時曹錕運動副總統。梁氏又何爲而反對。則言之長矣。記者談至此。不能不佩老徐陰謀之險毒矣。當第二屆國會初辦之際。安福交通兩系。結合共籌鉅資。包辦選舉。當時選舉總統。何以不選段祺瑞。而選徐世昌。則因王揖唐爲徐得意門生。主張擁徐。而馮國璋尚占大部勢力。反對老段。勢不能不捨段而用徐。於是兩系訂立條約八欵。徐爲總統。段爲副座。梁爲總理。參院議長任交系。衆院議長任安系。交外農三部任交系。財陸內三部任安系。此當日條約中重要條件也。乃老徐當選後。運用陰謀。悉破棄原約。其陰謀之第一着。即在於去段。不去段。彼終無安枕之日。於是暗約馮國璋。以馮段同時下野相要挾。段因是不能不去。又恐段當選副座。則爲患愈甚。於是又密約曹氏出頭爭副座。要以自籌選舉八十萬爲餌。段氏因是又不能不退。而彼陰謀之第一着成功矣。彼之約曹爲副座。非眞欲之當選也。不過借以抵制段耳。今段去矣。若曹果當選副座。於彼仍不利也。計惟有不選副座。則平時已無偪迫之嫌。有事時又無推倒之慮。故其陰謀之第二着。在於去副座。然已借曹以去段矣。若竟不選何以服曹之心。彼時王揖唐長衆院。梁士詒參院。於是一面授意于王氏。選舉曹錕。一面又授意於梁氏。破壞曹錕之當選。由是曹梁反目。交安破裂。梁葉遂不能不下野。而老徐因無副座之故。遂安踞寶座。彼飲水思源。不能不爲梁葉位置。於是任梁以毛革改良。任葉以實業專使。職此之故。而曹錕與梁氏結不解之仇。徐氏反行所無事。今又利用之以攻梁。故不能不佩其狠心辣手也。此又梁閣致傷之遠因也。

老徐以前項各種近因。已懷破壞梁閣之鬼胎。而又深知曹氏舊怨之可以利用。又以賣國媚外之罪名。最易動人聽聞。於是擬就電稿。派徐貝勒赴保定。面授曹氏。曹得此正喜可以藉伸夙怨。惟碍於奉張之故。不欲自出風頭。乃密遣吳毓芝將原電稿轉送至洛陽。使吳佩孚出名攻梁。而留自身以爲調人。故吳電愈發愈烈。曹則愈主和平。偽作信使僕僕往還以瞞人耳目。而不知吳佩孚實傀儡。而線索全操於曹氏之手。曹氏亦不過間接之傀儡。而眞正發縱指示者。乃新華宮中之老徐。此實兩月以來閣潮雲詭波譎之內幕也。

今者由閣潮問題。轉而爲奉直戰爭問題。直系之目的。重在報怨梁氏下台。怨卽伸矣。此屬於過去問題。奉系之目的。重在伸國權。以爲疆吏捏詞誣訐執政者戒。於未來問題。兩造之目的全異。此其所以無調停之可言。倘因此而決裂。使吾民再罹琉璃河鋒鏑之慘。則陰謀擣閣之徐世昌。其肉固不足食。而曹錕因選舉私怨而不惜殘民以逞。亦眞有庫所不受者矣。

關於中國政局之研究（1）

據精通中國政情之某武官。最近述其對於中國政局之研究云。中國政局。異常紛糾。應行研究之問題。不一而足。茲舉大勢上之要點言之。吳佩孚與孫文之爭。頗足以支配中國之政局。其勝負成敗。自信于全局定有絕大之影響。予因以是爲主題。而加以研究焉。

試先述孫文一方。孫文方面。予未嘗親蒞其地。內容如何。莫能充分詳悉。惟在揚子江畔。每得之于傳述。故僅就是而判斷之。孫文側廣東派。雲南派。四川派等華人之由來意氣絕盛。然一屆實行。則欠於統一。今番果能統一內部。以向湖南江西北伐與否。固屬疑問。至孫文李烈鈞北伐之決心。則聞其頗爲堅固也。茲姑定其北伐。孫文側之兵器彈藥。舊者居多。至山砲機關槍等。爲數亦僅少。而彈藥復缺。將來如戰於揚子江流。必需海軍。孫文側固有海軍大艦隊。無如最遺憾者。軍艦大砲之彈藥每一尊砲。只有炮彈三四百發。又廣東軍之兵卒。大部分爲湖南人。比之北方兵卒。至爲勇敢。且在湖南湖北等處山地。戰鬪已慣。戰術至巧。如夜襲及以其他之方法攻敵時。雖彈藥鮮少。亦敢實進。此爲其大優點。然廣東軍中之將校。比較的學校出身者多。指揮小部之軍隊以戰。所謂戰術的學識經驗。固相當有之。如行動大軍。其集中。輸送。後方之兵站。物資之補充。各軍統一的指揮指導等。所謂戰略的學識經驗。則殊不鮮也。又雲南向者屬於唐繼堯之軍隊。上自師長。下迄兵卒。莫不絕勇。其將校亦有相當軍事學識。復以每年實戰之故。經驗頗深。當唐繼堯長滇時。以官吏而得欵五百元以上者斬。故其師旅團長中。無財主。是爲雲南軍之最優點也。現李烈鈞率有南軍一師半。如李氏出征湖南時。唐繼堯。有擬更付以二師許之軍隊之說。唐氏現下雖非滇督。然雲南軍。現駐於廣東廣西者皆有。如唐繼堯之私兵。可自由調動之。設此軍而實力作戰。誠不失爲勁敵也。但就中國之風俗習慣言。箇人養成之軍隊。善服命令。死力戰鬪。借來之軍。指揮終難。今唐繼堯以其股肱之軍隊。假之李烈鈞氏。李氏果能如手足。任意指揮與否。殊屬疑問。爾時李烈鈞如不能指揮。唐繼堯果能親自出馬與否。又屬一疑問也。

再至廣東北伐之際。陝西之陳樹藩。以及四川浙江福建等省。果能與廣東實行携手。在統一的指揮之下。於適當之時機。出動至若何程度。亦爲疑問。蓋彼等雖均表同情於廣東者。然徵之以往之例。出兵每遲。故此迄若何程度。兵能齊出。令人不能無疑也。

更就戰營言。廣東廣西。向不無多欵。惟近者。又由美國借得三百万情報。已較可信。南軍比之北軍。不必與以多金。即能出戰。故南軍在財政上。決不至困難也。次是者則爲廣東軍出發時。皖派中心人物如盧永祥者之態度問題也。今春予至杭州時。吳佩孚之代表名葛侯者（湖南人）駐於杭。就於政治問題。爲吳盧之間。商洽種種。意思頗能疏通。今予再往。吳之代表。早已去杭。盧永祥。就於對吳對粵。或反或通。並無明言。惟深信廣東軍之北伐。必將實現云。

又盧永祥部下參謀長兼師長陳樂山。盧最信用之憲兵司令官馬鴻烈。並曾出使陳烱明孫文處之浙省諸議官石小川等。咸憤慨於吳佩孚之背信行爲。而大恨之。並非常輕視吳佩孚之實力。謂其政治上之運命。絕難長久。更信吳之軍隊。非强。早晚必起而殄滅之云云。在盧永祥。素有寬大之容量。對於大局之箇人的決心。決定必遲。然其部下既均反對吳佩孚。擬聯皖聯粵。更利用北之張作霖以掊之。則盧氏將來亦必爲其部屬所牽引。而出以同一態度無疑。如浙江蹶起。山東安徽兩省之軍隊。或各出其半數。參加於此。亦未可定也。

次言四川。川省狀況。各軍司令官師團長等。紛紛割據。徵稅自治。爲爭奪徵稅範圍之故。時啓釁端。是等果能再行一致。與孫文出兵與否。殊難必定。（未完）

赤塔政府將漸化爲軍國主義

前此赴滿洲里方面視察中之三宅少佐。（日俄大連會議委員）二十八日午後七時回連。其談話云。予今次赴海參崴之要件。與大連會議。別無重大關係。並旋赴滿洲里。亦不過單爲狀況之視察。近日來。滿洲里俄人。人心漸見安定。除有時赤派黨入暗殺白派領袖外。至如日人。決無受危害之虞。予綜各種情報以觀察之。赤軍占領哈府之原因。赤軍兵力。超過白軍二三倍之多白軍雖有將卒之勇敢。規律之嚴肅。然在當時。頗乏武器子彈之供給。遂致敗走。蓋赤軍占領哈府之努力已久。即去歲聯立內閣驟見崩壞者。亦因武斷派堅持主張占領哈府。不稍讓步之故。赤軍近來業已漸化爲軍國主義矣。又日前勞農政府。遺派多數將校（約一千名）於極東共和國。純粹採用勞農式之訓練。並最近遞送一百五十萬露布。以充赤軍需費。茲察赤塔政府徵收軍費之方法。頗極苛酷。平時徵收營業稅。定爲收益之二分。此外現尚徵收戰時稅。其徵額。略二倍於營業稅。又對各官吏勞働者。亦强制徵收月薪之一部分。例如電話交換員。月薪僅有五露布收入者。仍納稅一露布之多。

又舊將校之特有技能者。均派駐戰線。再往時阿母爾鐵道。一旦破壞。無力修築。且燃料不足需求之量。一星期中。運轉火車。減爲二回。共計十四輛。及至今日。每日運轉一回。乃至二回。是固赤軍爲占領哈府計。速竣工事之結果可知。赤軍曾旋占領哈府之希望。縱令損耗物資。及其他犧牲。亦所不顧。一面就海參崴政府而言。哈府被占領後。雖不無若干影響。然麥原庫羅夫氏。生平力說我軍開往哈府之不可。對于哈府之存亡如何。麥氏敢弗視爲重大問題。至海參崴滯貨問題。現正在進行中。不日當告解決云。

外交部昨日之港務會議

外交部。於昨日（二十八日）午後一時。在東會議室開第一查港務會議。由次長主席。通商政務條約。三司司長。及列席委員二十三員。交通農商內務海軍等部及稅務處水利局。均派委員蒞會。討論濬浦改組事宜。至三時三十分散會。關於組織法工程技術經費權限五項。已擬有具體辦法。俟期六開會。再爲一度之研究。即可提出閣議云。

葉恭綽下台後之位置

交通總長葉恭綽。已決定與梁士詒同時下野。頃據葉之左右云。張作霖氏 有保葉氏任中東。路督辦之意。緣該路督辦王迺斌。既爲張使所不慊。意態怏怏。訖未就職。目下尚滯留奉垣。故張使正物色相當人物繼任。而葉氏此次出關。即與此事有關。但王景春氏亦希望此席。近日頗爲活動。結果不知鹿死誰手耳。

東三省官銀總號廣告

啓者本號發行之大洋匯兌券准在奉天省城吉林長春哈濱北京天津烟台七處按照本號規定數目逐日懸牌市價作匯上海規銀並准免費匯兌凡有持本匯兌券到後列通匯地點本總分各號按票匯辦法匯兌本券者無論欵數鉅細一概不取匯費惟電匯手續不同須隨時商酌恐未週知特此廣告

計開通匯地點

○奉天省 省城 安東 鳳城 莊河 撫順 本溪 寬甸 興京 西豐 西安 東豐 海龍 山城鎮 通化 桓仁 臨江 輝南 柳河 新民 新立屯 彰武 法庫 黑山 盤山 錦縣 錦西 北鎮 海城 蓋平 遼陽 營口 岫岩 復縣 遼中 鐵嶺 開原 公主嶺 梨樹 昌圖 八面城 通遼 興城 綏中 義縣 康平 台安 鎮 洮南 遼源 洲 ○吉林省 省城 長春 哈爾濱 雙城縣 ○黑龍江省 巴彥 綏化 ○直隸省 山海關 留守營 昌黎 樂亭 灤縣 ○山東省 烟台 龍口 黃縣

▲北京 天津 上海 (以上三處通匯銀兩現洋不匯奉票)

本號附設倉庫營業廣告

本號爲便利商業工業通融資金起見兼辦貨物抵押放欵利息格外公道並於大西關建築倉庫收存貨品一切規則不及備載如承惠顧請臨本號面洽可也

本號營業股 電話 中國三三六號 日本三〇八番 倉庫 中國電話一二七八號

奉天德慶增藥店

專門神效補天丹

此丹創造道光年間久已各省馳名其銷售之廣自不待言今有無恥之徒假冒本號牌票雜湊辦藥希圖漁利其害非淺是以復加精繪小織商標爲記光顧諸君請認商標庶不致誤茲將所治諸症詳列於下專治先天不足後天虧損諸虛百損五勞七傷脾胃兩虧飲食無味四肢困倦筋骨痠軟面黃肌瘦咳嗽虛損遺精補髓胃裏潮濕常出涼汗強腰壯骨大補下元長陽種子滋補下元之神藥也每服三錢早晚空心服用鹽水送下屢服速效每劑奉小洋三元二角外埠函購者郵費自備諸君需者請將藥資郵費一併隨函擲下必遵照寄不誤耳

參茸虎骨延壽酒

此酒專治遠年近日腰腿疼痛半身不隨口眼歪斜左癱右瘓手足麻木甚至臥床不起久近作痛兼治婦人經脈不調乾血癆傷子宮虛冷久不受孕以及虛勞等症並皆治之其效如神常服者有延年益壽長生不老之功每服五錢日飲一次婦人老弱以及童子者僅服三四錢朝服晚效病輕者一服病重者數服全愈誠有起死回生之力定價每瓶半觔奉小洋一元六角每兩二角五分言無二價慮此術者請購服之方知所言不謬也

神效加味二仙丹

天腸風下血者乃大便出血故也因臟腑蘊積濕熱成毒而多食辛燥之物風邪冒觸腸胃流熱或因酒色過度七情六淫所傷至使氣血逆亂榮衛失調不能攝血歸源耳以致大便下血日久不愈元氣下陷面色蒼黃四肢困倦不思飲食無論糞前糞後患年近日服之其效如神每服一丸開白水送下忌食牛羊肉燒酒辣椒忍慾一切辛燥之物每丸奉小洋三角言無二價

補天丹代理處 [illegible]

虎骨酒各城鎮均有代理之家

本號開設奉天小西關白塔寺東邊 德慶增主人謹啓

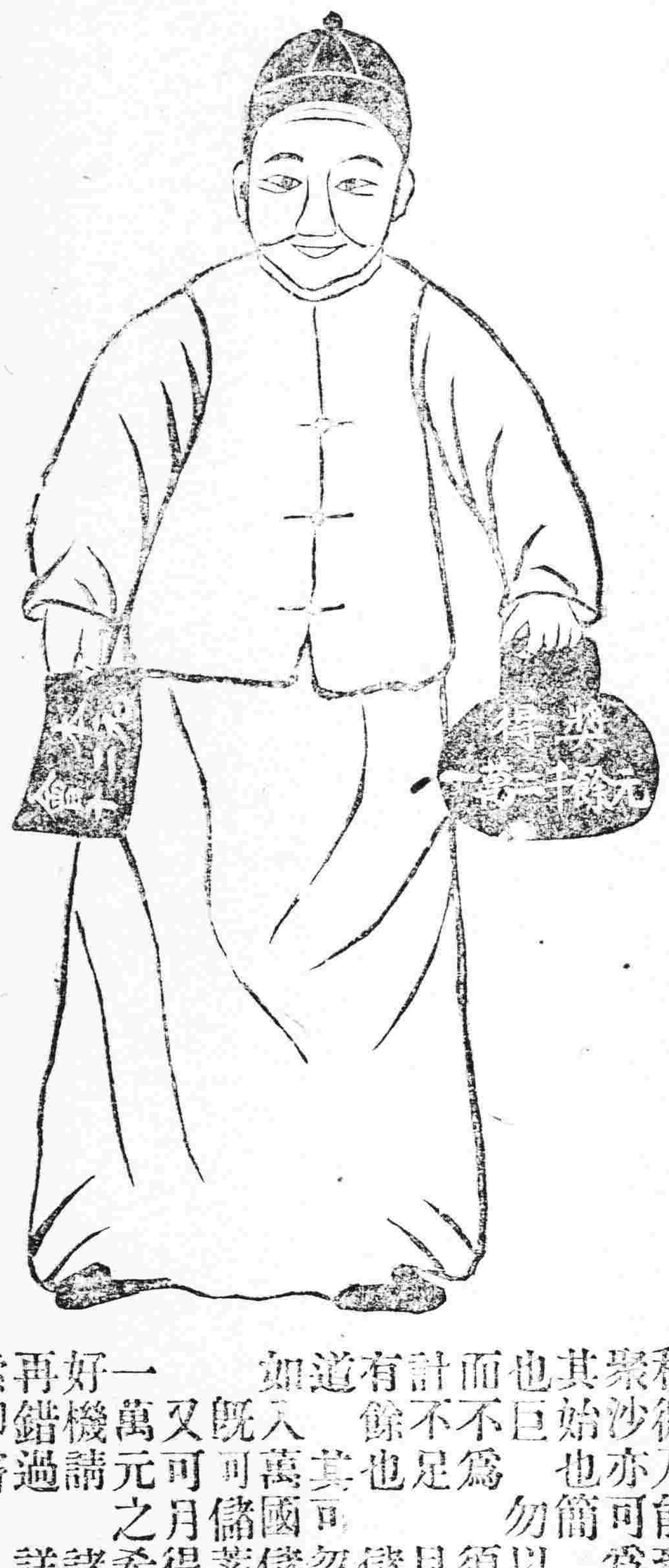

東三省萬國儲蓄會兼保太水火保險公司 總經理 許立溥 啓

地址小南門理鄭親王府胡同電話四二三二號

積微乃能致巨聚沙亦可爲山其始也簡將畢也巨勿以小而不爲須知日計不足月計則有餘儲蓄之道其可忽乎如入萬國儲蓄會既可儲蓄生財又可月得特獎一萬元之希望好機請諸君勿再錯過詳章函索即寄

專接洽初創電氣公司籌備種種手續計畫包裝一切電燈電話工程所售諸機器及電料均係物美價廉振興業務以應顧主作本位迅速賜顧爲宗旨

株式會社實信洋行本號 奉天加茂町 日電話三三三番 中國電話二二五五番

株式會社實信洋行分號 奉天城裡鐘樓南路西 中國電話二二八八號

株式會社實信洋行分號 安東縣市場通 日電話五三五番 中國電話七六七號

株式會社實信洋行分號 長春城裡 長馬路 日電話九八六番

二等黃細平呢現已運到

注意 一 價目甚廉製做軍服頗合適用購辦材料或 一 在敝行定做均可遠路函索樣子即寄不悞

一等黃細平呢亦均備齊

奉天大東門裡 怡信洋行 電話中日二三二一番

美容—保身—發財

一日不可無此君——此君者何!

日 花露精

花露水一物爲人人必需之品而携帶不便効力亦微茲有黃君海波留學日本醫科大學卒業特赴花露水原產地之美國研究有年將花露水原料精鍊成粉芬芳撲鼻其効效較花露水勝二十倍隨身可帶遇水即化此粉之中並加殺菌及玉容藥料故可兼防疫之功亦代香皀之用置諸衣囊香氣馥郁無須另備香水誠男女老幼一日不可缺之妙品也

花露精置於手巾上用之芳香撲鼻花露精之管有二小弘若在不用之時可開一弘常使芳香發散身神爽快

價目 一瓶 大洋六角

此次華南通商公司之花露精爲推廣起見凡購每一打者贈彩如左

一等二等三等將彩券封入得彩者隨時持券換物四等以下即將彩品封入盒內諸君保身可發財一等金表、二等小鐘、三等寶石指環、四等上等鏡子、五等自來墨水筆、七等香皀懷中香水

皮製本舖 博仁公司

總發行所 華南通商公司

安東縣 渡邊分行　哈爾濱 井上大藥房

同 井上大藥房　鐵嶺 平記藥房

奉天 三木大藥房　長春 光明洋行

同 佐藤廣濟堂　同 藤田誠昌堂

營口 寺庄洋行　大連 實藥會社支店

濟南 東瀛大藥房　同 小林商店

文明公司　濟南 同文商務公所

天津 金山大藥房　北京 信昌洋行

159

赤玉ポートワイン

現代家庭之飲料應選擇何物耶是爲至大至要之問題也要之不拘男女老幼均足以受豐之優越精與力強之滋養者唯赤玉牌

總發 壽屋洋酒店

多類似品乞指定赤玉牌

東三省新聞

▲奉天▼

○使署會議將開幕

張使爲解決內閣問題及決定對直方針擬於自身壽辰以前乘各省區要人來奉祝嘏之便開會討論玆者各省區之重要人物（六省區）除在奉者不計外新近來奉者亦絡繹於途一俟外省各代表蒞止後當於星期二正式開幕以便定奪云 （密）

○令收束駐蒙軍隊

張使以俄蒙交涉日見進步內外蒙古歸心內向是以訓令蒙疆司令部略謂蒙事行將收束前方軍隊自應陸續撤回該部已無存在必要一俟各軍撤退後除暫留軍需處一處以資辦理一切收束事宜外即可將該司令部實行裁撤以節糜費云云 （密）

○各督軍電覆張使

張使爲統一大局奠定國事計前曾通電各督軍請求一致擁護中央以資造成強有力之政府而便凡百政令易于施行玆聞浙盧皖張豫趙閩李等近已紛紛電覆表示贊成惟另據一消息謂張使此項聯絡各督擁護中央係專爲對付兩湖吳使者 （愧）

○鮑張聯袂蒞止矣

陸軍總長鮑貴卿昨日（三日）下午七時偕同察哈爾都統張景惠乘京奉專車蒞奉同來者有隨員九名衛兵一排到站時除張使特派副官長王大中至站迎迓外孫吳兩督軍及汲都統鄒師長張總參議喬參謀長王代省長談秘書長佟外交署長謝教育廳長等均詣站迎接並聞鮑氏此來係爲組織新內閣與調停時局兩問題云（密）

○反對鹽餘公債

中央爲維持財政計擬發行鹽餘公債六千六百萬元以資挹注玆聞奉吉黑三省各界對于是項公債經會議互商之結果決定一致反對現已據情致電中央云 （密）

○吳督謁見于督辦

江省督軍吳興權關於某項要件特於三日午後二時帶同差弁乘摩托車親往督軍署前胡同拜謁官銀號督辦于沖漢商商一切云 （中）

○張巡閱安慰元首

張使接徐總統通電後延不答覆近時局顚危端賴砥柱務望勉膺鉅艱以元首對於國事極爲灰心已隱露倦勤態度故于江日拍致元首一電略謂幫群僚並請國人決不使公孤立安慰之詞極爲誠懇云 （愧）

○保張勳督率毅軍

前者姜桂題所部之毅軍因欠餉幾致譁變嗣經中央派遣王懷慶爲督辦乃王氏現因事堅辭已有允意聞張使力保張勳繼任一面徵求曹使意見云 （中）

○何道尹巡視屬縣

遼瀋道尹何厚琦以所屬各縣吏治是否完善紙幣是否收清例須視察而明眞相前曾呈請出巡業經張使核准何氏遂于日前偕同隨員赴台安錦縣綏中盤山等縣閱旬日內即可蔵事云 （愧）

○財政廳嚴催稅欵

財政廳廳長王永江迭次通電各縣稅捐局解繳稅欵然任意玩延者仍屬不少復於日昨通令各縣催促如再遲延不解省定行記過云 （中）

○京奉路定購槍彈

據京奉路消息該路近因護路警察之槍械不堪應用而又子彈缺乏是以稟准交通部在漢陽兵工廠定購七九口徑步槍一百三十桿子彈一萬三千粒以資應用云 （密）

○第六旅運輸手槍

第六混成旅鮑旅長前曾請准張使發給該旅手槍一百二十枝以備各級軍官之用該旅長已于昨日派員來奉由軍械廠領出運輸入關云（愧）

○戊通公司將歸官

戊通輪船公司向由商辦近因連年賠累勢難支持現經該公司當事人稟請當道情願歸爲官辦以資救濟當道業已允許擬即派員接辦云（密）

○王處長注意難民

關內各省難民每日來奉或過奉北往者爲數甚夥警察王廳長除飭令六區警察隨時具報外並派行政科長常溥泉每日親往監視以免有留難被騙情事云 （愧）

○藝徒見習又展緩

軍械廠派赴滬漢之見習工徒原定本月一日起行玆因奉直暗潮未定暫行中止何日起程尚難預定云（愧）

○商業行招添資本

省城商業銀行爲推廣營業鞏固基礎計現特增添資本三万元每股小洋一百元聞應招入股者頗形踴躍云 （愧）

○派員購買材料

兵工廠廠長陶勵靑以該廠材料缺乏迭次派員購買仍不足用特於日昨派員往京津購買大宗鉛鐵銅云（中）

○丁潔忱入署報告

丁超前日由滬經京津返奉於昨日（三日）上午十一時前往使署謁見張使密談良久始退內容如何無從探悉微聞西南各要人對於張使欲謀統一大局之意見頗爲贊成甚願與之提携共圖眞正共和之實現云 （密）

○電請撥給飛機

東三省航空處現正大加擴充經喬處長呈請張使轉詳中央請由英國新購到之飛機百架中撥給奉省三十架已蒙照准云 （中）

○日昨使署之晚讌

鮑貴卿總長孟恩遠將軍確於前晚到奉張使爲與二公接風於昨晚六時在使署設宴邀請鮑孟及孫吳兩督及張都統張師長等各要人席間所議國務軍事極爲秘密云

○清帝派員來奉 （新）

張都統太夫人之壽辰爲期已迫淸帝宣統特派文祺氏來奉携帶福壽字並他種珍重物品晉祝云 （新）

○各要人組織銀行

張叔五都統近與張輔臣師長及某監督等集股組織銀行定名通惠銀行決定資本一百万元已擬定某參謀長爲監理云 （新）

○津探來奉辦案

天津警察廳因偵緝某案派偵探劉夢舫來奉赴某縣調查該偵探到奉後即在警署掛號恐有阻碍云（新）

○雪中試演飛機

昨三日春雪飄零航空處有飛機一架時出時沒後經詳詢係該駕駛員擬於夜間試演故乘陰雪天先行試演以便再演於黑夜云 （寺）

○中東路優待學生

中東路因南滿路有優待學生乘車之舉特擬定此後凡有學生乘車持有各該校長証明書即按照半價收受現已由該路局通知省城轄行各校知照云 （寺）

○奉籍議員大活動

奉籍新新國會議員昨年即有晉京以期乘時活動現聞未經入京者得滋京奉籍議員之催促謂外交緊迫時局阽危非速定國憲厲行民治無以解糾紛而奠國是故特籌集議費即尅日來京云 （寺）

○教導隊昨日畢業

東門外教導隊內中計有軍官一班軍士兩班共一百五十八人其軍士班畢業期定爲四箇月玆已限滿上月終即開始考試至三日一律考竣四日舉行畢業式發給文憑復放假三四日即令各回原差聞此二班之軍士多爲優美畢業之日張漢卿旅長親自到隊演說訓誡對於名列前茅者並給獎品以資鼓舞云

○各軍人集資開礦

寬甸縣屬磨盤山有鉛鑛一處週圍共有五華里鑛苗亦極深遠經礦商等屢行開採終未實行以致棄利于地殊屬可惜現在馮都統與湯鎭守等已聯合一般軍政要人擬集資開採以啓富源云 （愧）

○劉總理不服上訴

柳河縣農工銀號總理劉子玉前因呈控前任縣知事于貴良被押監獄經地方廳法官一再審訊判決劉氏以兩個月有期徒刑罰金三百元並須將某欵兩千元倒出劉不服現已上訴（可）

○工校擬添職業班

甲種工業學校校長那潔忱前以初等畢業生往往因無力升學或入高小畢業後仍然不能謀生現擬添加職業班五級以資廣募學生俟規則擬定即當實行云 （可）

▲吉林▼

○葦烏設治之規劃

東路烏珠河葦沙河兩鎭之設治已經施行省署對於該兩鎭設治之設施計畫及幅幀並界址與街基之丈放均極注意特分令馮李兩設治員到境須安爲規劃詳細呈覆以便咨部備查云

○烏吉密商會通告

省城各團體昨日接到烏吉密河商會發來公函文云敬啓者吉林同五官荒烏珠河設治一案業經省長公署發表委侯補知事李君春榮爲烏珠河設治員于古歷二月初旬正式開辦二月十五以後即可丈放縣城街基現因本站交通便利商民雲集市面發達一日千里將來必爲極大商埠可與安達站孫家台並駕齊驅久爲各處所公認公家爲開通地面廣事招徠起見街基價格迴此地普通買賣市行特訂從廉出放以故各處來此置買荐地報領街基者異常踴躍誠恐閣下不得確息有誤致富時機特此函達以盡區區之意如果有意置產務祈先期到來幸勿稍落人後致貽無窮之悔也是爲至要云云 （新）

○清鄉實行互保法

吉林全省淸鄉局總辦朱佩蘭氏現爲杜絕胡匪起見通令責成各縣知事辦理淸鄉互保法（即十家連坐）凡知胡匪藏匿之處鄰右須行舉發倘知情不報一經查出即與之同坐分別罰辦以淸盜源云云

○整理東鐵之初步

中俄通商交涉關於東省鐵路主權已經解決完全歸中國會誌本報昨又得護路總司令部駐省事務處消息刻東鐵當道對於東鐵之整理已議定第一步辦法（一）增加護路軍剿除匪氣（二）組織東省鐵路委員會研究鐵路改良事宜（三）節儉經費（四）鐵路職員之選拔擇優錄用此外並招聘專門技術家云

○變賣號產作基金

永衡官銀錢號八號以土地房屋散在各縣既不易經理且每有被奸人侵佔情事玆爲預備號內基金起見劉總辦與趙何兩會辦商定決將各縣號產以相當之價格變賣所得之欵即作號中基金以備將來兌換情呈請省公署已經照准

○軍署衛隊編旅說

督軍公署原係馬步衛隊各一營後經孫督由江帶吉步衛一營即合組爲一團現聞軍界消息此項衛隊不敷支配軍署擬再由本省陸軍各營抽調改編衛隊一旅云

○擴充警察派出所

警察廳鍾廳長前爲改良警察便于衛護地面起見特將各區之各分駐所一律改爲派出所並添設派出所多處內中裝設電話電燈公事桌櫈等項應用器具頗爲完備聞擴充派出所之費即由商民私運現洋之罰欵內支出云

○撤回臨時游擊隊

去冬因胡匪攪擾冬防吃緊之時經警察所由各區長警抽調百名編爲臨時游擊隊以便巡緝而保鄉民現已冬防已過地方已屬平靖關所長已將此兩隊游擊于二月二十一日撤回原區照常服務昨已呈報縣署轉呈備案云

▲營口▼

○電報局長升調

營口中國電報局局長楊毓濤蒞任未及半載對於官商各界感情甚洽且整頓電務日有起色久爲上峯所嘉許近經北京交通部調任張家口電報局長所遣一缺另委該局會辦俞校升充楊局長現正辦理交代俟經交代淸楚即行赴張家口履新云

○警官升調彙誌

本埠道尹公署衛隊巡官周昆陽近因另有他就呈請辭職所遺一缺另委第三區警察署長金蘭華升充遺一缺委平康里警察分署巡長李桂接充刻已分別到差視事查金氏歷充警差多年此番躍升巡官定能振刷精神奮勉而進以期無負上峯提拔之盛意云

▲安東▼

○調查俄國之僑民

本埠警察廳前奉東邊道尹公署訓令案准省長公署訓令據外交部咨開略請中俄協約正進行之際我國俄國僑民應急調查以便保護希飭屬切實調查具報實級公誼等因准此仰即轉飭所屬切實調查勿延聞警廳已轉令各分署所合就管境調查有無僑居俄民限期具報云

○女校招開談話會

本埠縣立女子高等小學校日昨函邀學生父兄開談話會研究各生之學業以促進行或云該校所招集者乃爲各生之母參觀新校云

○英文夜校將開學

本埠青年會附設之英文夜校放假業已期滿玆訂於本月六日開學同時並招插班生若干凡英文稍有根底者隨時入校酌量程度分插各班學者利用晚間極短之時而所得學業日積月累爲益非淺矣

○商業校建築課室

本埠甲種商業學校連年班次增加課室不敷應用國前校長擬於校前建築新樓嗣以建築無着擱淺現陶校長欲賡續前議建築新課室其建築費已由總商會妥俟解凍後即爲工從事云

▲大連▼

○考取練習生近訊

本埠滿鐵電氣作業所因華人不敷分用招華人練習生二百餘名玆聞合格者僅有四十餘人刻已咨行錄取入所練習以備分途任用云

○金票暴漲之原因

近來市面金票節節暴漲大有日上之勢實因上海來電標金既漲先令大條反見減縮故近日金票亦形騰貴昨錢鈔市開行金鈔兌換已漲至一千零十八元至午後至一千零二十二元有奇市面金票每元兌小洋一元一角三分五厘云

▲四平街▼

○新市街區官易人

本驛新市街梨樹警察第五區代理區官趙守信因事請假遺席昨經由所長改委梨樹北門巡官宋恩普升任日昨新舊交替查宋君此次升任對於新市必有一番振作云

▲郭家店▼

○卡長更換

本驛稅捐分卡卡長宛永延到差數月對於稅務隨時整頓不遺餘力現經上峯於本月四號調往楡樹台分卡以示鼓勵遺席風聞已委沈君接充云

○校長易人

本邑高等小學校校長石玉恒該校數年熱心教育現因他就辭職經勸學所所長另委王聘三接充刻已到差聞王君前在勸學所充任勸學員今到該校必有一番振作云

▲哈爾濱▼

○白鹽局經理易委

濱江官鹽總倉附屬之白鹽局經理于香榮以與劉倉長不洽轇轕時起故與劉倉長先後下台遺席重要不便虛懸兼倉長已令王子淸接辦云

○技術部稽查回國

東省鐵路總公司技術部稽查員俄人福母克拉氏以有家務要事特向沃局長請假四月回國辦理遺席沃局長已請馬益古爾氏暫行代理云

○長期免票又展限

東省鐵路局以一九二二年之長期免票未能配齊發下曾於客冬起將一九二一年之長期免票展至今年二月二十八日止業照曾各機關查知不意新式免票迄今仍未發下故沃局長又函知各處將原票展至三月二十日截止云

○擬設江浙工業會

年來江浙工商旅哈者日多一日以此之故該工商等特擬設一工商聯合會以便遇事協助而資感情融洽現正亟亟進行不久即可成立云

▲西安▼

○佟隊長辭差照准

西安警察隊第二分隊長佟紹田籍隸法庫縣在安數載屢充巡官分隊長之差人極謹愼作事老誠頗蒙各長官所嘉許近因家中來信因家務紛忙双親年邁召其回里佟隊長故呈請辭差經警長駱濬卿極力挽留佟之去志已堅業已准如所請所遺分隊長一缺關係保衛地方治安駱所長刻正遴選警界人員以備前往接替云

○春丁祀孔

西安縣知事鄭韶泉以二月二十八日爲春丁祀孔之期於前數日即令縣署行政科員里作霖與勸學所長劉克治縣立兩等校長沈仁軒籌備一切應行典禮並通知學商農軍警各機關於是日早五句鐘在縣立兩等學校院內行祀孔典禮衣冠齊楚肅穆雍容頗集一時之盛云

▲洮南▼

○孫所長注重學務

洮南縣勸學所長孫鏡如於去歲夏曆年關通知各學校停課休息以養士子之精神現新正已過學務宜急遂通知各學校於三月一號一律上課云

○荒務局會辦盡職

洮南縣三旗荒務局會辦張伯麟久歷政界品學兼優接辦荒務於玆年餘凡應盡職務竭力進行對待荒戶明白指示毫無驕氣至與各界聯絡更爲和平現在四民受其德者口碑載道謂爲盡職不亦宜乎

▲西豐▼

○王所長防患未然

西豐警察所長王沛然任職年餘對於地方事宜竭力維持近因天氣和暖風高物燥城內居民均以林稽爲薪稍一不愼易兆焚如日昨特令一區官[illegible]猷廷消防隊長房兆魁勸令各警士通知居民嚴防火災倘有失愼重懲不貸並飭各警士亦勤加巡視以盡職守而保公安云

▲臨楡▼

○罷市抗稅之續聞

臨楡自添設統稅局後激起農商反抗輟業罷市各情已迭誌本報玆聞罷市風潮愈演愈烈將近日種種彙誌如左

▲撤消分卡　臨楡南關統稅沈局長近見農商抗稅愈趨愈烈誠恐釀出搗亂風潮遂於三日將東西北三門所設立分卡一律撤消藉以和緩民心

▲縣署佈告　本月二日縣公署與警廳令出布告略謂現奉省令此種新稅自有正當解決之辦法勿得輕聽謠言照常營業倘有棍徒造謠及非法集會滋生事端者定即查拏究辦

▲挽人勸戒　沈昌淦局長鑒於人心不妥請守備隊韋幫統吳廳長公議局董等率兵數十名按商家叫門勸令開板照常營業至對待統稅只管對待方別全體樹板牽動全局等語該商號有即開板者有不開板者俟軍警長官去後仍復關閉人心如此諒不取消此稅絕不能照常營業

▲仍舊集會　南關蚆蜡廟三號仍復臨集鄉民甚衆大開會議北因軍警在旁無正式之討論最後議決數日內若非撤消該稅局絕不進城售賣糧草菜蔬等物並俟城北乾溝鎭農民到會再行合籌對待方法切勿輕受蟲動破壞團體直至日暮始方陸續散去

▲釀出命案　城北十餘里三道關山東廟住持道人看守該山凡柴薪不准他人樵採昨附近窮民因受罷市影響有楊五趙姓數人前往該山樵採藉資生活當經該道工人何義福持鎬阻攔致將楊五趙某打傷甚重翌日楊五斃命旋由該屍親喊同鄉人將該道何某一併捆送到縣押候究辦

▲梨樹▼

○警長有調懷風說

本邑警長曲道堂日前奉電晉省昨已回所外間遂有種種傳說莫衷一是據可靠消息曲警長有與懷德何警長對調之消息是否屬實姑誌之以覘厥後

○宋恩溥代理區官

梨樹五區區官趙守信業已撤差遺席以北段巡官宋恩溥代理宋之遺席以西段賈振鱗接充賈之缺尙未委人以南段巡官許大藩暫行兼理云

○防軍操演

駐邑奉軍第一混成旅步兵一團一營營長崔得勝奉到旅長指令近來天氣和暖外防軍隊一律開操該營長比即遵行每日督率本部赴城外曠地操演數小時方始回營云

▲瓊琿▼

○縣中學校長委定

瓊琿縣設立中學一節已誌前報頃聞該校報名學生已有數十名校址在本邑高校院內惟中校乃一縣中之最高級學校教職各員之任用如不愼審必多誤事故縣長與勸學所長斟酌至再乃將校長一席委本縣卒業于京高師校之李銘盤擔任但李現尙在省立師範充當學監日昨縣長去電聘請已電允不日返瓊查李學業宏富偉充該校校長將來之發達不問可知矣

○反對海關亂收稅

瓊琿設立海關已一年所以查出口貨物及入口貨物之弊竇者也惟該關在齊○往來咽喉地之梁集屯設立分卡初云稽而不徵久則無論出入口及當地出售之貨物該處亦起捐稅紳民屢請裁撤迄無頭緒昨聞道尹宋公業已函覆力持無裁之餘地致紳民大起憤激在商會開議誓與力爭并云該卡之設立病商擾民不達到取消目的則瓊琿之後患不知胡底更舉孟雲卿杜振華二君代表赴黑聯絡商會協力爭持此事能果收滿足之效果否容訪再誌

▲黑龍江▼

○三省銀行之擴充

本省東三省銀行分號自該行長高鏡仁蒞任以來對于一切力加整頓前租房屋只佔前院後院另租民戶現該行以房屋不足佔特用於日前商請房東將後院租妥以資擴充云

○梁署長能得民心

據廣城縣來人云該縣警察所長梁博全到任後對于內外勤務無不盡心整頓保護地方治理咸宜一遇商民口角力爲排解無不和平結決所有商民咸其德者有口皆碑云

▲綏化▼

○十間房之匪訊

綏化縣屬十間房西黃家屯地方突來胡匪三百餘名匪首綽號海靑正値游擊隊排長帶兵三名誤入該屯被匪擊斃一名餘皆被綑縣署聞報連夜飭隊前往匪即他竄被縛之排長士兵幸乘該匪忙亂之際已經逃回亦云險矣

○淸鄉行局斃匪

綏蘭道區淸鄉行局前獲盜匪早經供認不諱刻由常專辦請處照准正法昨得覆電將宋才等盜犯四名由獄提出驗明正身押赴刑場執行槍斃矣

▲拜泉▼

○添設警區之預聞

本邑開闢未久百政日新以故農商繁興人民輻輳但地面遼濶警察尙有鞭長莫及之虞况與蒙區毘連蒙民亦應受法律均等之保障（蒙區即蒙鎭公）比年該區內公民因受匪類攪擾整飭行政統一起見特在蒙地添設警察一區名爲第六區（拜邑係五區）欲遴選諳練警章名望素著者爲區官經記者調查聞第二區區官高瑞寰頗有調轉之希望姑誌之以觀厥後

○張旅長知人善任

本邑軍警稽查處原爲保護農商限制軍警不法而設然亦視所委人員盡職與否爲衡定此機關之非同虛設也自張文彬旅長移防本邑對於該處非常注意力加整頓冀收實效故特派旅部副官長周達紳參謀長崔顧年兼任稽查處長周璵珍爲稽查長李贊堯爲會計兼稽查官縣公署守衛隊及農商各團體中各委一人爲稽查官以示大公而資維持該員等自任職以來各盡職守對於繁華市場加意視察遇有身着制服之軍警必指示一切恐其招搖事非倘逢形跡可疑之游手分子加細盤詰宵小由此斂跡商民咸頌公德若該旅長者可謂知人善任矣

○定營長勦匪告捷

江省東荒一帶胡匪之多已達極點屢經騎兵二旅派兵痛剿稍覺平靖但該地接壤森林爲匪類潛跡出沒之所防禦殊覺不便故不時嘯聚出而騷擾玆于夏歷一月廿三日拜界五道鎭又被匪蹂躪鎭守使張文彬電令第二營長定輔廷督隊往剿該營長從軍有年對于擊匪素有經驗軍威甚著匪類聞風喪膽與該營至五道鎭時在午後匪在鎭街聞警即由南門逃竄定營長佈置隊伍（馬兵五十餘人）於南門要路邀擊匪首坐山鵰李黨衆二百有奇匪衆兵單尙擊斃胡匪四名獲馬廿餘匹逢向南逸去聞該營某連長及某士兵受有微傷定營長討匪心切率隊直追至老頭店天晚人馬疲乏不能再赶按此役兵匪鏖戰衆寡勢殊猶能獲勝可見該營連排長及士兵等之勇武矣雖係該營長調度有方之功亦不可沒也

▲海龍▼

○縣署會議

昨二十二號縣盤督湯公招集四鄉保董排甲長紳士等來縣大開會議內容係爲奉天紡紗廠招股之事並歸併鄉屯各戶集立屯基於午後一句鐘開會至四句鐘始行散會云

▲嫩江▼

○李知事被查撤差

本縣知事李遲任職二載政聲卓著對於各界感情亦甚融洽惟其乾兒子某（勸學所長）宛某（第二科長）時有陶招撞欺騙情事爲上峯密查偵知於上月十三日省電撤差遺缺另委財政廳徵繳科張某接充刻正預備交代云

新潮飛沫

○社會的無形階級 （胡尹民）（續）

（二）社會應當注重高尙的人格不應當崇拜徒擁多金的富豪天地間最可寶貴的到底是人類的人格不是金錢和物質可以比得上的可惜二十世紀的全球萬國沒有一個人不崇拜金錢富有錢的人到處受人歡迎他若有的時候略賠破些慳囊在公益和慈善事業上助點小費人就稱他爲大善士眞是豈有此理一切戲園酒舘飯莊旅館火車輪船當中都有一二三等的階級這是他們圖利的方法不想社會上所分的高低上下也是以金錢而分別的不是以人格而區分的所以眞理湮沒風俗澆漓了我有一個老鄰居他本有幾個錢釀酒爲業因他與官場接交後來就變成紳耆他的勢利心也增高了他有四個女婿長婿是個刀筆吏能說能講又能食高俸厚祿不過人格差些次婿人格極好是個典當的夥友我看他待長婿是十分週到待次婿就差一點嘗說長婿怎麼能幹大女兒怎麼享福次婿是無用之物不想長婿死了所有的兒女有有的也都死了次婿的兒子現在到由工業專門學校畢業留學日本得了一個工程師的頭銜現在有二百元一月的收入如今儼然是老封翁了社會若是注重高尙的人格人格高的無論他的地位如何卑陋職業如何微賤就是拉車的車夫和伏侍人賤役也應當崇拜他人格不好的人無論他怎麼有錢沒有勢怎麼做大官掌大權也應當鄙薄他不與他共天地若是這樣我想賣國賊也可以減少一點人類的眞價值也不致於被金錢的魔力所遮蔽了再進一層講世界的文化到底是有人格的方能昌明開拓若徒然有金錢沒有人格能敎辦得成一件事麼斷乎不可能的爲什麼要分錢的多少作人類的貴賤呢豈非這個無形的階級是起於忽略人格而發生的麼

（三）有產階級和智識階級應當要打破老爺的習慣咳中國有錢的階級富而好禮的眞是不可多得大約都是喜歡叫他老爺老爺的架子搭得極大對待下人的高壓手段比較美國南方的富翁對待黑奴也差不多少這是完全的自鳴其高以他人作我的奴隸牛馬豈是人道主義所應有的麼所以我的主張我們從此以後將老爺二個字除掉他對於下人應當一視同仁不應當疾言以斥之盛氣以凌之損害他們的人格並且合則留不合則去他們做下人的實力傭工本來沒有什麼王奴可分的從前晉朝的陶侃買了一個小奚奴（叫他伏侍兒子）他就寫了一封信給他兒子說彼亦人子其父母生時亦皆希望其爲達官貴人今既爲奴爾應善視之此是何等的度量我們應當要學習他老爺的習慣若是不打破斷然不是德謨克拉西立義所能容的我們若是自動的除掉他也不爲失體面的將來世界的歷史上反而要說我們爲沙士白雷（提倡解白奴隸的達人）呢 （未完）

批示

▲實業廳佈告

前據礦商靳廷章呈請開採臨江縣三岔子地方煤礦一案業經令臨江縣查明該商所報礦區圖地相符並無糾葛妨害情事自應照例核辦除指令外合行布告該商仰即遵照法定手續迅將應備各件及註册費等項備齊並應補具礦圖一紙惟資本一項應遵照此項布告備具現欵送存省城銀行以便提驗並覓具殷實商號三家連環保証明確無影射外股及抵押情事由佈告日起限兩個月一倂呈送候核倘逾限觀定將原案撤銷勿延切切特此布告

右仰礦商靳廷章知照

▲財政廳批示

原具呈人王岐山　呈一件爲接租官地請更名換照由　呈悉該民接租王海山之地請更名換照有無糾葛仰第二警察署查明具覆再奪副件批、此批

原具呈人楊兆銀　趙文明　呈爲拖欠警學各欵早經措繳請飭縣免追由　呈悉楊兆金拖欠警學各欵如果已由該民等代爲措繳該縣何得一再勒限追欵係何確情仰瀋陽縣趙知事查明具報以憑核奪此批副呈批發

原具呈人劉級三　呈爲聲明地質變更理由請飭縣併案詳查由　呈悉此案前據該民呈請到廳當經批令瀋陽縣趙知事詳查復奪在案尙未據復候再令仰該知事併案詳查具報以憑核奪該民應即靜候核示勿得煗瀆此批副呈批發

●各埠銀價

●奉天糧行市 （三月四日）

●各地電報

●東三省官銀號匯兌市

●開原取引所 （二月三三日）

神皋雜俎 (本欄歡迎投稿)

小說

哀情小說 **同命鴛鴦**(十二) (儒丐)

第三章

琴姑聽了說。人數倒不少。又都是同學的。不愁沒照應。只是這次到保府去。不同在京裡。離着家近。第一交朋友一事。須要謹愼。景福說。姐姐囑咐的是。我到外頭。必然諸事小心。此時琴姑又要說話。忽又止住了。半晌纔說道。我可不是妄加揣度。蔭德的爲人。你須留點神。小時候我還看不出他怎樣。如今我却以爲他很可怕的。只他那兩隻眼睛。便有些狠厲樣子。恐怕他的脾氣。都在兩隻眼睛裡帶着呢。我不能說他是壞人。但是他決不照你這樣老實。所以我勸你不可與他太近。也別太遠。將來作事。能不在一起也好。景福聽了琴姑這套話。未免有些疑惑。暗道。蔭德和我情同骨肉。諸事沒有不偏待我的。怎麼我們平日在一塊兒的同窗。倒看不出他的毛病。他一個不出門的女子。倒能知道他的好歹麼。或者琴姑知道些星相之術。看出他的弱點來了。這也未必。大概皆因蔭德脾氣有點強橫。小時候愛和人打架。這或者是女子所不喜的。生恐他日後也要跟我打架。所以勸我留神他。適見其爲女子之見了。可是話由琴姑口裡說出來。萬不忍反駁的。當下。順口答音說。蔭德那人秉性實在不好。我不惹他便了。這時外面時候已然不早了。琴姑的舅舅舅母。還不見家來。景福說。這里大爺大大還不回來。我不等他們二位老人家了。回頭回來。姐姐替我說吧。我要告辭了。說着站起來。與琴姑請個安說。您看家吧。琴姑說。勞駕了。可惜這里也沒人送送你。但願一路平安。景福說。借您吉言。說着辭了琴姑。循級下了那所高台。琴姑見他去了。在台上悵望了一回。仍回到屋中去理針線。却說景福一邊走着。一邊回顧。不但捨不得琴姑。連那三間老屋。和那株槐樹。並那棗樹林子。在秋陽靜寂之中。都有些戀戀不捨之意。枝頭小鳥。噴噴亂叫。似乎訴此青年男女。趁此麗日晴和。何不綿綿情話。如小鳥之求其友聲。顧乃分袂如此其速。寗非人間恨事。在景福也未嘗不願和琴姑多說會子話。但是沒有老人在旁邊。爲禮法所拘。究竟不敢久坐。這正是人間不如小鳥的地方。可是人若眞照小鳥那樣自由。適成其爲鳥。也就不能爲人了。人之樂。鳥有所不能知。鳥之樂。人有所不能企。不過人間之樂。究有幾許。得樂之人。究有幾何。此鳥之所以能傲人。而人有時亦甚羨鳥也。景福這時。一片戀戀惜別之念。固然不是言語所能形容的。在路上只顧低着頭走。不抵防有人拍他肩頭一下說。你上那里去了。景福抬頭一看。却是蔭德。(未完)

醫話

▲梅毒問答 (吳相鉉)(續)

(問)梅毒之害。其範圍如何。

(答)其害毒無論古今東西。皆所畏懼。然世間無智之輩。徒愛自家一身之病苦。不恤波及於各方面。誠可痛嘆。於是乎區分個人。家庭。國家。略論如下。

(一)『個人的害毒』先論肉體上之害毒。則惡性梅毒。至使陰莖使蝕破壞。幸或以輕症經過。未幾年必當突發爆綻。犯於鼻樑眼瞼口唇。結醜惡之瘢痕。未免爲沒世不可掩之大恥辱。故俗云。大瘡善使鼻崩落。昔人有句云『白日長安掩鼻死』由此觀之。恥其醜態之心。今可推測矣。蓋梅毒二期三期症。所到處無不侵蝕。入於眼。眼盲。入於耳。耳聾。入於關節。關節不遂。其他脊髓。內臟。骨髓等。無所不襲。豈不慘酷哉。且論精神的害毒。則不下於肉體之害。有患此毒者。恐怖之心。恒不離於念頭。或有身體上一點疑症。(皮膚濕疹非梅毒性關節痛感冒時咽喉鼻腔之異常感覺等)輒聯想梅毒之餘害。疑慮煩悶。不堪精神的迫害。憂度一生。竟得難治之神經衰弱症。演出悲劇者。往往有之。

(二)『家庭的害毒』使最愛無垢之妻。汚染病毒。以致自身同樣之慘狀。竟受妊娠中絕(即流產早產死產等)之禍。且使貴重子女。罹於先天梅毒。雖免夭折。其毒慘矣。

(三)『國家的害毒』國家組織。即個人之集合體。故個人之健不健。是關於國家之強弱。若梅毒彌蔓。則不啻國民元氣之消耗。生產力減縮。人口不增殖。所以西洋人謂梅毒曰。亡國病。(未完)

諧文

▲新歸去來辭

爲元首倦勤而作也(俠佛)

歸去來兮。國勢如斯胡不歸。既均以予爲傀儡。更棲戀其奚爲。悔操縱之不善。知誤謬之難追。實統一之尙遠。思鬧事而傷悲。覲吳張之通電。究孰是而孰非。問富强以何日。恨軍閥之淫威。乃覲各省。似合實分。互相吞併。黨系如林。省自爲政。一意橫行。摧殘教育。逮捕學生。剝地皮之務淨。願慾壑而難塡。恃冰山之可靠。竟枉法而弄權。令陰違而陽奉。假民意以週旋。國貧窮以危弱。政紛亂而繁雜。民疲乏以凋敝。軍變掠而野蠻。痛武人以干政。仰鼻息而苟安。索軍餉以縈縈。擎財部而懸懸。歸去來兮。請退位以謝民。世與我而相違。復奚位分何心。鶩閣潮之震動。懼軍閥之生嗔。左右告予以亂事。將備戰於國門。忙遣親信。去作調人。既疏通以無效。憂兵禍之相使。氣嘘嘘以永嘆。意惻惻而神昏。悲禹民之塗炭。愧威信之無存。已矣乎。殃民禍國復奚爲。曷不繼位任勞求。胡爲勞勞欲何之。復辟非吾愿。白宮不可居。思林泉以蹈晦。歸彰德而耘耔。樂烟霞以嘯傲。對風月而賦詩。憶昔行以顚倒。誤夫國事又奚辭。

戲評

●燕臺歌舞

▲程艷秋最滿意之兩劇(湘人)

樊江關此劇演者頗多。學推程艷秋爲第一。蓋以艷秋之姿容綺麗。年齡韶妙。以之飾薛金蓮。至爲妙肖。其一種嬌憨之態。自是天生。非矯揉得來。他人爲之。但覺其勉強。且年齡不稱。令人多不滿意。即如王瑤卿榮蝶仙。飾十三歲之荀灌娘。便令人生厭。若以前數年之白牡丹飾之。亦可將就矣。是故年齡與劇中人之關係。至爲重要也。即如陳德霖飾奇雙會之桂枝。何嘗不佳。但一見其雞皮鶴髮。強作少婦嬌羞之態。便令人失笑。艷秋飾之。則嬌容曼態。活色生香。是則姿容與年齡爲之也。

尼姑思凡。艷秋崑曲。字音正確。做派之身段。亦穩亦雅。不落俗套。此劇在戲館中。極少演唱。但時於堂會中一露而已。是日艷秋演此劇。恰到好處。旣不簡略。亦婀娜。亦飄逸。與他人之賣弄活潑。變成滿台飛之身段者。固不可同日語也。

品花

▲平康訪艷誌 (非我)

▲玉華花第玉蓮 ▲天桂羣喜羣仙 ▲全樂珊珊月珍

昨從友人竹生訪艷平康。至玉華書館點卯。遂結識玉蓮。而取仙之相知王花第。聞聲而至。極力周旋。問寒道冷。頗具熱誠。花第籍隷楊州。芳年十七。双親早年逝世。遂因貧落溷。然生西施之貌。具蘇小之才。曾讀書數載。頗負盛名。故花前邀客。被底迎郎。神女生涯。堪稱興旺。前從取仙造訪之時。花第不即不離。眉黛之間。似含有無限悲感者。誠一朵可憐花也。旋與辭玉蓮。又赴天桂部。羣喜羣仙娟娟三校書姍姍而來。一個個艷麗非常。乍見之下。魂靈兒頓時自泥丸宮中飛出。若非司空早見慣。定疑擣台月下仙。該院生意頗佳。房間時虞不足。竹生忽憶及月珍之約。乃提議至全樂部。于是不避寒冷。逕赴全樂。月珍珊珊。晚粧甫罷。格外嬌艷。月珍年雖登瀛。而性如稚子。似小鳥之依人。非尋常脂粉之可比也。珊珊肌理潔白。姿色明媚。言語淸晰。心地佳良。爲平康巷中不可多得者。惟該二姬爲青樓惡習所浸染甚深。亦爲白璧之瑕。二姬曷勉之哉。

▲兩朵名花 (輯弟)

身似迎風楊柳。而如帶雨芙蕖。笑靨向人。千嬌倍至。秋波回顧。百媚橫生。不即不離。恰是淸倌身份。亦莊亦雅。另具冰雪聰明。其爲龍集小玲瓏乎。

迎寶寶玉。嬌花解語。秋水凝神。桃腮常笑。蓮臉生春。姿容韶秀。嫵媚動人。

●都門脂粉

▲漱芳閣調入群芳談(兩人)

昨作八埠之遊。至百順道上。赴群芳。都令元緒點卯。唱名至一姬名漱芳閣者。予友以其芳容端好。故爲之上盤。是時其本房已爲捷足客佔去。讓至他姬房中。校書向予友道歉。謂儂本日始由鳳翔院調來。此間。香閣中方有人漣和。故未克即請至屋中。請先在此少坐。頃刻彼客散去。再讓君等。尙希諒之。出言婉娩。的是可人。友人頗稱許之。詢其何以調至此間。校書謂近來花國習尙。最重外觀。如某班之新加修葺也。則生意必有一番熱鬧。觀諸過去歷史。發達可見。是以一般名花。爭相遷調新班。職是故也。儂在鳳翔院。本爲新班。祇緣在該部已經三節之久。而此間邀儂甚殷。故就之耳。其間並無何等問題。君等有暇。倘望不時臨幸爲盼。予友以校書態度安詳。出語文靜。頗爲嘉納。時有友人遊閑子來東。邀赴奉華李小翠處一遊。故與予相偕去。

文苑

▲葬花 (瘦梅館主)

芳情寂寞胭脂冷。憔悴梨容翠袖損。千古紅顏同薄命。問花花亦泣芳魂。

▲落花

花開花落自無情。却怨宵來風雨縱。使一年無風雨。好花能得幾春榮。

●題拓影數幅 (陶明濬)

▲孔子衣履

獻備元黃禹代傳。肯隨武庫化寰烟。頭蛇劍今何在。始信尼山道履堅。

▲泰山道士三十世遺蛻

鋒隨力盡詎能全。遺蛻猶存亦偶然。隱几嗒然如喪已。沈沈睡過幾千年。

▲漢前將軍所置石槽

常年銜鉞鎮荆襄。千古威名有耿光。想見躍騮千万匹。都於此櫪共騰驤。

▲賈太傅宅石牀

年少奇才古所難。長沙雖謫主恩寬。雲牀平穩何嘗睡。太息終宵籌治安。

▲元太祖遺兵

萬里河山指顧收。綠沉鎗好稱兜牟。英嗤國祚傳無幾。到底威名震兩洲。

▲龍山寺

落帽昔傳有孟嘉。龍山古寺久欹斜。滿城風雨重陽過。安得常來醉菊花。

▲顧亭林履

利病能從郡國知。載書千里任驅馳。想應跟踵皆重趼。綦履完存竟若斯。

▲王船山手書家戒

遺子何如遺一經。手書十戒更昭明。嗣人竟爾能荷負。手抱遺書不敢輕。

▲朱元晦墨迹

手揮烟墨走龍蛇。晉帖唐臨不是過。且看戊申封事上。乾坤正氣讓公多。

▲汗前將軍書竹葉字

竹葉繽紛縱復橫。細參點畫字形呈。兵書讀罷嫻文事。恰比桓侯刁斗銘。

▲孔廟祭器

規身環瀏製來工。璧水泮宮禮制崇。萬古几筵陳俎豆。兩楹可與夢時同。

▲大禹陵

人傳微禹吾其魚。想見洪流汎濫初。萬古山川資奠定。如何石紐亦邱墟。

▲明故宮

成敗紛紛土一邱。孝陵烟雨至今愁。殘甄爛瓦堆無數。知是當時五鳳樓。

▲楊椒山所植樹

不用蚺蛇膽自豪。朝衣東市太蕭騷。至今遺樹同召伯。鬱鬱千秋三丈高。

□雜 報□

△奉 天▽

劇園改組

城裡千石橋胡同卿銘舞台因角色不全坐客稀少每日所打之票入不抵出致虧空包銀及他項債欵甚鉅現將該園兌與悅來棧主人祖憲廷經手並改組爲悅來大舞台邀聘坤名角色來奉云 (中)

股欵收足

奉天儲蓄會年前增加資本添招五萬股各界人士之入股者極爲踴躍昨聞迄本月二日已將所有股票一律出盡云

招看護婦

南滿醫院近以患者日多看護婦不敷應用擬招募二十名年齡在十四歲以上二十五歲以下有高小以上畢業程度者定于三月二十七八日在該院考試限以二年畢業報名須在本月二十日以前云 (可)

柴火漲價

天氣燥烈南關柴火市與北關柴火欄相繼均兆焚如除南關不計外北關被燒者約五百萬捆之多是以存有柴火之家無不視爲奇貨而市上柴火亦因之漲價昨已每百捆照平常市價漲價五角矣 (密)

磚垛危險

小南關德新長灰舖每居冬令在門前堆積一極大磚垛及至春融解凍時有坍頹屢出危險若遇天雨連綿道路濘泥實屬阻碍交通該關商民曾向警察署聲請取締無如警察置若罔聞近該號又復在一首堆磚一大垛昨日正在搬運堆積之際磚塊墜下打傷行人某甲之足當向該號理論該號執事非常強硬竟找警察將某甲揮之使去有知其底蘊者云該號磚垛三署警察每年得運動費若干是以警察不加干涉雖然其如路政何 (義)

爭復自由

▲有志者事竟成 ▲雖監視亦何益

平康里凌雲班養女羣雲錢樹子也前有人擬出三千元爲之脫籍而其領家不肯且時加虐待羣雲苦之擬請求恢復自由者久矣日前不知何時求人寫就訴狀找得保證預備到法廳控訴而終不得間前一日曾有一客寓小西關茂林賓館該妓乃假稱赴該處找客隱懷狀詞報明領家其領家令一夥友同去乘洋車至地方廳門口羣雲故意墜落手帕旋謂夥友曰手帕遺失速爲拾來夥友不知其詐停車往拾羣雲乘間下車急趨至法廳門崗處出紙幣一券擬賄之(或見其只外面係十元紙幣內係紙張)而入崗警及旁觀者不知其故均目瞪口呆妓急曰我要進去告狀崗警始曰告狀不要錢快進去罷該妓復其紙幣倉皇跑入匿於廁所夥友拾帕後不見妓女詢之車夫始知跑入廳內擬入而尋之崗警阻止不許夥友無奈回班報告法警始招妓開詢妓謂訴其領家現有狀詞檢察廳閱狀准其取保候審該妓乃坦然出廳大約不日即當判決恢復自由云

違警被逮

城東南二十餘里某村農民孫清福三日上午八時駕三套大車來城售賣秫稭內中藏有違禁物若干行抵中途被保甲所查知當即逮捕云 (中)

逃僕復返

大南關下頭住有王某者曾在某機關充差家有僕役劉某年可弱冠頗能信任上月令其辦事携帶欵項二百餘元竟爾一去不返王某已知其潛逃詎意劉某至日昨將欵携歸不知其因別有原因耶抑既而悔悟耶 (中)

戀愛慘死

城南莫子峪農民黃某之女麗英曾業於省城師範學校因感新思潮在畢業期中已與某機關科員李某自由結婚迨至畢業歸里知其父已另行字人麗英至此以爲欲遂父命則情人難捨否則木已成舟無計挽救因之竟自吞洋火頭多數以致斃命云 (愧)

怙惡不悛

模範監獄司法警察李耀林去年因賭放要犯當局曾擬斥革嗣經某科長等爲之緩頰僅記大過一次冀其悔過從寬辦理詎知該警怙惡不悛近復爲犯人高某私通書信並有乘隙至站販賣烟土情事已爲當局所聞正在密查一俟查實定當嚴辦云 (密)

煙霞嘯傲

小南關德源酒店胡同住有閻某者以醫生自命正不知其悶葫蘆中賣的是甚麼藥蓋閻某每日一榻橫陳燈明盤淨調膏夜吐雲霞呼呼嗡嗡樂不可支該處警察亦從不過問據聞係與某巡長頗有交情云 (寺)

肆無忌憚

大南關輝宗寺對過住有劉老茂者以販賣鴉片爲業並張燈供客其兒婦小老劉每日私攜烟土乘洋車赴各富室售賣公然交易肆無忌憚聞劉氏與當地軍警均有聯絡故伊輩充耳不聞也 (新)

妓業蕭條

△長 春▽

近來平康里各妓館因營業不佳賠累倒閉者紛紛皆是新一衡羣仙書館迎賓書館二家昨亦宣告歇業各妓女均皆移幟他班云 (新)

遊街示警

昨有某甲冒充軍人被鎭守使署稽察員偵悉即時捕獲復派兵押之游街併令某甲大聲疾呼爲冒充軍人之人犯及回至軍警稽查處又重責以軍棍始行釋放云

△營 口▽

撲殺野犬

埠東新市街日本附屬地一帶野犬衆多來往行人被咬者不知凡幾日領事清水氏有鑒於此故昨除傳諭各住戶將豢養之家犬脖頸繫以木牌註明門牌號數以資識別而免與野犬魚目混珠外並派人外出撲殺野犬以期肅清而杜隱患云

△大 連▽

商號倒閉

本埠入春以來金融吃緊百物昂貴生意蕭條之商家實多有支持不住茲查小崗子一區商家本來稀少今有天利成天聚隆義成東等估衣舖廣義德諸雜貨商相繼倒閉開市內亦連倒數家商務前途不堪設想矣

茶園發達

大連奧町永善茶園前因坐客冷落特邀坤伶小蘭英姚玉蘭姚玉英名伶吳鐵菴來連茲該伶日登台獻技小蘭英演桑園寄子口白清亮吳鐵菴演哭靈牌頗受顧曲家之歡迎坐客擁擠聞當日晚賣有九百餘元之譜營業之發達已可見矣

△鐵 嶺▽

軋傷幼女

邑東關王連璧者娶後妻已生一女甫及數月王某因嫌其妻醜陋意欲遣歸又恐其妻帶女出嫁長成後呼他人爲父昨早王某潛將幼女抱至山上用石軋傷頭部血流如注王某恐其復活又用大石壓於腹上而去詎王某去後幼女甦生而啼被山東某甲救去嗣經女母得知遂送天主堂醫治若王某者可謂慘忍已極矣

梨園失慎

△台 安▽

邑淸樂戲園昨晚正演洛陽橋之際該園樓上帳房生一洋爐因紙棚破墮在洋爐上即行燃着登時火焰滿園座客向外逃去一時紛亂有跌傷者有失財物者幸人多水近立刻將火撲滅尙未成災然座客已飽受虛驚矣

當商開市

本街萬福當開設三載市面頗稱便利去歲已獲利三萬餘元詎舊歷新正結賬衆股東獨不滿意於才泉初執事故初六日未曾開市後經衆股東公同議決才執事身餞股份照前存在惟櫃事不問聞公舉宗畢春爲總經理於舊歷二月二日開市將金字當牌高懸門首鞭砲齊鳴頗極一時之盛云

△義 縣▽

一去不返

本邑警察所總務股員趙月如前奉調委東區區官業已任差所遺之職以該所行政股員高秀山繼充未及三日該股員又掛號往察哈爾聲言有事不日遄返昨二十八號由察來電據稱業在該區梁縣有充任警察所長消息云

△梨 樹▽

請驗命案

梨樹警察第四區榆樹台駐所區官谷毓芳來縣報案屬界敖泃窩堡黃金堂之妻羅氏於舊正月二十七日因婆媳口角投井自盡應即請求檢驗以重命案云

△輯 安▽

禮尚往來

日本官憲於舊歷正月初九日在楚山郡歡宴中國各機關要人並撮影以留紀念等情曾誌前報茲聞十四日中國側各機關首領十餘名縣佐李熙光會同各機關首領赴江岸歡迎旋赴縣佐公署茶點撮影設席於裕升園大開宴會猜拳行令暨歡笑之聲達於戶外至午後五鐘始盡歡而散云

設賭抽頭

岔鎭自區官陳芳五莅職以來力圖整頓又兼李縣佐對於地面烟賭各事破除情面認眞查辦是以賭博一事向不多見不意前充巡隊之李海山自舊曆正月以來大設賭局每晚間呼雉喝盧之聲達於通巷昨據某秧子言所聚賭友均半係某機關人員有管理責者尙未探悉說者謂該賭友均以其女(劉家店之休回媳)應酬週到是以不惜名譽共聚芳澤現某機關高某已出入無忌未識將來有無意外之虞否

△冷 鎭▽

校長更調

老達房國民學校校長袁雲峯現調双山子學校校長遺席即以前充冷鎭校長洪志昌接充查達鎭係偏僻之鄉學務腐敗已達極點現洪氏長理校務前途如何姑誌之以觀厥後

卡員得人

老達房稅捐卡員姚海亭到差以來對於商民均持和平主義務期樂輸初無勒索因之本鎭稅捐日見起色該卡大有得人之慶云

△開 通▽

治軍有方

駐開奉軍一旅步二團團長穆祝三與騎兵營長劉振廷原係軍務老手文武兼長對於所屬官兵管束嚴厲除城外各防每星期派員密查外該團長營長仍恐有疏虞之處又必於每月杪將所屬各防親自校閱一次每至校閱對於軍人教育極爲注重並實力考查官兵等內務外勤之成績以故該官兵等皆知循規蹈矩謹守範圍駐防來初無滋擾情事若非該團長官治軍有方曷克臻此耶

△通江口▽

更正前報

本報前載丈溝子屯李小夢犯烟彼處云保警察劉景文提拿云云茲經詳細調查劉景文係李小夢之娘舅事關威誼去歲曾在該甥手借小洋七十元正並無犯烟罰欵情事應行更正以昭核實

△阿什河▽

幫辦蒞阿

濱江道區保衛督練處幫辦張懋棠氏此次出外閱邊歷經五常榆樹双城等縣日前來電言日內即將蒞阿本邑保衛總隊長寧治亭君接電後即率各隊長赴站迎逆幫辦已於今日到邑暫下榻於大有店云

迷信乃爾

日昨至東門外柴市購買燃料并無柴車詳詢其故因一般鄉民以每年舊曆二月初二爲龍抬頭之期不敢行車恐軋龍首所以是日農家均不出車致無賣柴之人此等迷信眞之殊堪噴飯云

△嫩 江▽

淫婦潛逃

邑北街馬六一之兒媳年三十許貌醜而性淫去秋伊之西屋租給董文鴻居住代派某報遂與該婦春風暗度竟結不解之緣嗣爲其翁查知屢次爭吵乃囑兒與媳另移他處董之派報因而取消亦即他適昨二十三日該婦忽携四齡幼子與董某潛逃次早馬家僱人四出追尋杳無踪跡云

自由論壇 (歡迎)(投稿)

▲親家內閣　前任總理靳雲鵬氏與張作霖氏爲兒女親家今組閣呼聲最高之鮑貴卿氏與張作霖氏亦爲兒女親家又張作霖氏與曹錕氏爲親家是靳鮑與曹亦屬間接之親家由是觀之中國之總理其殆以『軍閥之親家』爲唯一要件歟又張勳氏原爲民國罪人而因其爲張作霖氏親家之故遂有出爲巡閱使之希望親家之力量可謂大矣惟吳佩孚氏對于上記之親家團除與曹錕有僚屬關係與靳雲鵬有師生關係尙表相當敬意外對其餘諸人莫不力持反對態度想亦因自已與彼等非親家之故耳吾嘗讀羅馬史凱撒以幼女妻龐培於是一次三頭政治告成屋大維以弱妹妻安敦於是第二次三頭政治出現後世稱之爲政治的結婚今北方之三巡閱儼然如羅馬當時之三巨頭曹張以親家之故利害雖異感情常通吳氏以非親家之故遂獨樹一幟曹張奈何不效法凱撒屋大維而鼎吳氏訂結秦晉將其拉入親家之列乎雖然政爭之標的純以利害轉移雖中之以盟誓重之以婚姻未必果能有濟陸榮廷氏龍濟光氏亦爲兒女親家而彼此竟成仇敵其前車也 (今生)

▲時機與困難　以中國今日相爭相鬬之各方言之無一方無良好之時機然又無一方無自處之困難有良好之時機故無一不欲躍躍以進取有自處之困難故又無一不是遲遲以有待既欲取進又必有待此時局所以常懸於若有若無若眞若僞之間而無切實之下落也

不然北伐則北伐矣直奉之交戰則早交戰矣各方聯合之進行則早成功矣何至於今日有今日而所事依然如昨耶是故困難未除時機斷無所用困難既去以今日之中國論固無日無時機也

▲吳佩孚之把持京漢　京漢鐵路在吳佩孚佔據之先每年全路收入爲國家入欵之大宗北京政府屢用該路盈餘爲抵押向各國方面借欵自經吳佩孚强行佔據後該路收入日漸減少近來每況愈下雖管理局職員薪水亦不能按期發付軍隊肆行騷擾車輛日見破損旅行京漢道上者鮮不生今昔之感者

乃吳氏對於京漢路不僅據爲己有而已近來復有書駭人聽聞者即吳佩孚擅將京漢局官產私行賣與外人一事是也交通部方面近特發出通告禁止中雖未揭破吳氏之非法行爲然項莊舞劍其意固在沛公也

昔者津浦線苦於定武軍之騷擾國人莫不以罪張勳今吳氏對於京漢不但任其軍隊肆行騷擾且將全路管理權與收入據爲已有較之張勳其罪不更甚耶且吳氏固曾以開明軍閥擁護法治自命今其各種行爲無不與其前此所言相反欺世盜名違法自私是又軍閥中罪人之尤矣 (湛之)

奉天萬芝堂參茸莊

太醫院宋醫立案發給執照各省府縣均有代理本堂宋醫子岐應症特此週知

參茸補腎丸 專治腎氣虛損腰痛耳鳴精白濁四肢痠軟陽事痿弱等症服之效每匣二元每六匣十元

立止咳嗽藥 專治遠年近日痰喘咳嗽虛損勞傷等症服之淸肺止嗽化痰定喘奇效每付四角十付三元五角五付一元八角

開胃止痛丸 專治男婦心胃疼痛胸腸脹滿飲食無味嘔吐惡心寒積肚痛等症服之甚效每付三角五付一元四角

宋氏救喉散 專治咽喉諸症單雙乳鵝喉癰痧疹纏喉花柳攻喉或腫破爛水漿不進吹之立消每大瓶壹元小瓶五角

保胎健母丸 專治婦人久患墜胎者或一次二次者或受孕之後服此丸萬無墜胎之患誠爲保胎之良藥每大匣一元六角小匣八角

萬應回生丹 專治四時瘟疫霍亂吐瀉轉筋抽搐腹痛頭肢紋腸痧等症服之屢經屢驗起死回生每服五角

神效虎骨藥酒 專治腰腿疼痛手足麻木半身不遂五勞七傷服此酒神效服大桶三元中桶一元五角小桶五角

調經種子丹 專治婦女經脈不調氣滯血少時常腹痛崩漏帶下心跳脹滿咳嗽盜汗腰痠腿軟服之調經開鬱每大匣二元四角中匣一元二角

虎骨熊油膏 專貼左癱右瘓遍身麻木筋骨疼痛內服本堂虎骨酒最能舒筋活血每大張六角小張三角

牛黃上淸丸 專治諸般火熱上攻頭暈言語繁亂或偏正頭痛或咽喉不利等症服之神效每大盒一元二角小盒六角

琥珀逐淋丸 專治淋白濁小便刺痛沾染花柳魚口便毒毛髮脫落口鼻腐爛等症服之淸淋解毒消腫止痛疏利下元調暢水道每包五角

雙合化痞膏 專貼男婦諸般積聚心胃疼痛胸膈脹滿氣逆不舒泄瀉痢疾遺精痞氣腰腿疼痛手足麻木小兒食積痞塊氣虛脫肛肚腹疼痛常貼此膏化痞消積速效每份四角

代售處

哈爾濱大德昌　哈爾濱魁升堂　西豐東興順　東豐合順興
長春祥順德　吉林源升慶　鐵嶺永慶東　農安縣玉茗順
四平街德聚源　奉化縣德聚源　新民縣利順東　錦縣福順昌
鄭家屯豐聚富　條家台增益昌　遼陽利順德　本溪縣張瑞舖
阿什河和順昌　岫岩永慶書局　懷德縣泰和隆　海龍縣鴻興和
江省同盛和　營口合順隆　呼蘭同和春　錦縣魁峰永
安東東益增遠　安東縣恒順慶　長春王茗魁北檔　北林子義升東
西安縣春發長　大連茂盛　山城子源恒遠　公主嶺泰和增

麝香黑鉛散 專治諸般痧道疼痛難忍急上此藥無不效驗大餅一元五角
川黃蠟丸主治死跌打損傷消腫此痛服此丸有起死回生之力每付四角

販賣川廣藥材飲片參茸丸散膏丹虎鹿仙膠一概俱全外埠欲購本堂藥品將款寄下照寄不悞本舖開設奉天大西關

萬芝堂謹啓　中國電話一三四號

志仁堂雙層化積膏

此膏專貼男婦氣積血積寒積食積心胃疼痛胸膈脹滿噎膈反胃氣膨水膨癥瘕痞塊痢疾泄瀉腎寒腰腿筋骨疼痛手足麻木男子疝氣腎囊潮濕婦人經血不調腰腿疼痛赤白帶下子宮寒冷久不孕育並治小兒乳食痞蟲積偏墜等症此膏收效甚速少者五六日多者十餘日不但積消聚散而且健脾衛生誠膏藥中妙品此膏每份兩張紅白藥面兩包合洋五角

男婦種子丹 專治男婦久不生育或生育素慣半產總因男子房中太過精乏髓冷婦女經血不調血海空虛以致每盒壹圓

虎骨壯陽膏 專貼風寒筋骨疼痛半身不遂麻木抽筋腰腹疼痛並男子腎寒疝氣腎虛陽痿不舉不能種子及女子經寒腰腹疼痛下部寒盛白帶過旺不能取孕或受孕多病或產後惡露腹痛血癥血癥等痛貼之神效每張奉大洋一圓

男女癆瘵藥 專治男婦各種癆病發熱咳嗽自汗盜汗腰腿痠軟四肢無力脾虛濕泄胸滿少食速服此藥立效每盒壹圓

強種補元丹 專治腎虛腎寒腎囊濕漏陽痿遺精滑精腰痠腿軟四肢無力以及諸虛百損至勞七傷等症服之立效每盒五角

婦科鹿胎丸 專治婦女經血不調經閉不通經漏不止赤白帶下經期腰腿疼痛產後瘀血腹痛等症服之神效每丸貳角

止嗽保肺丸 專治辛苦勞役傷肺房勞傷腎肺腎兩傷正氣不固寒邪外侵痰喘咳嗽氣虛短促痰涎蘊盛等症每盒四角

清毒掃淋丸 專治因風火花柳染成五淋白濁楊梅瘡瘡魚口便毒毛髮脫落鼻塌齒陷咽喉破爛及瘡毒等症每盒四角

順氣健胃丸 專治脾虛胃弱胸腸脹腹痛飲食少進嘔吐瀉痢氣膨水膨癥瘕痞塊內服此丸外貼化積膏立效每盒五角

筋骨萬靈膏 專治中風半身不遂口眼歪邪風寒濕痺閉寒經絡脊背腰腿疼痛手足麻木抽搐筋骨疼痛等症每盒四角

本堂開設奉天省城精製各藥東三省城鎮均有雜貨行代理如買到就近處問買

新到眞正德國九一四藥針

自歐戰以來交通不便。德國九一四來源早斷。雖有日法二種通用市面。論其功效不及德國者遠矣。近來歐戰平和。各國仍照舊通商。所以眞正德國九一四。又復運到中原矣。此藥製者純淨性平無毒。即無病者射之淸血。亦無妨碍。如染梅毒者射之。其殺菌力甚大。更無絕嗣斷後之說。染花柳者諸君注意。凡一切梅毒下疳慢性橫痃。或咽喉肛門潰爛。及骨節疼痛等症。注射一針七日保痊。永遠不犯。因此藥初到恐未週知。特別減價三禮拜。患此症者諸君速來本社注射。莫失此良好機會也。

奉天乘哈濱　奉天濱江花柳醫院院長何子範謹啓

分設哈爾濱道外新市街路南大白樓便是

奉天鼓樓南千石橋胡同花柳醫社便是

最新發見之壯陽種子藥

其効力最大著爲

新新育亨錠　獨一無二

每日服之增身體之活力助生殖之機能若於行房三點鐘前服之有不可思議之効力此錠男女可以同服其効更爲卓著

專治　夢滑遺精　陽萎不擧　擧而不堅思恍惚　身體萎頓先天不足　後天虛弱等症無論老幼均可服之

此藥以高貴藥品配合而成存貨無多購者從速

八錠入一瓶　每瓶壹元　每服二錠

總發行所　華南通商公司

經理處

安東縣 井上大藥房　同 一木大藥房　奉天 佐藤廣濟堂　同 井上誠昌堂　青島 日本賣藥會社　濟南 文明公司　南京 丸三大藥房

鐵嶺 平記大藥房　同 鐵嶺商品陳列館　營口 東瀛大藥房　大連 小林大藥房　濟南 同文商務公所　天津 金山大藥房

長春 藤田誠昌堂　同 光明洋行　哈爾賓 井上大藥房　大連 日本賣藥會社　青島 井上誠昌堂　北京 信昌大藥房

民國要聞

調停中之閣題消息

▲總統派鮑赴奉之深意 ▲車慶雲由京赴奉 ▲攜帶吳使電稿主張和平

奉直方面。爲疏通時局問題。連日信使往還。頗有緩和消息。惟尙未澈底解決。至謂鮑貴卿赴奉組閣事。即妥協者。多屬揣測之論。據政界消息。鮑之赴奉。並非懷抱組閣之意。實係受總統囑託。爲一種最後之疏通。以期北方現狀。得以維持。至總統方面。對于鮑氏組閣。以爲恰合時宜。業曾與各方面接洽。保洛方面。已揚言閣事聽總統主持。又以鮑氏爲北洋宿將。當然贊成。惟奉方。尙未表示態度。總統已屢與張使函電接洽。此次又於鮑氏拒絕組閣之後。派其赴奉。實含有一種移舟就渡之意味。故鮑氏赴奉後。張使感於各方面之誠懇。內閣問題。必可早日解決。鮑氏亦當然爲後繼內閣之最有希望者。但即謂某調某部及閣員分配。大致妥協之說。未免言之過早云。

又聞張景惠都統之太夫人。暨張使皆係近日壽延。總統乘張氏出關祝壽。特倩其就近與張使一商解決時局之辦法。張都統已於昨日下午四鐘半。專車赴奉。又聞吳使近對時局。亦頗主張和平。除堅持反對交系諸要人外。並無他種主張。前經公府派員前往疏通之結果。獲派車慶雲氏來京謁見元首。聞車氏携有吳使通電稿一紙。內容極其和平。呈請元首閱畢。車氏復携該電稿於日昨晚車赴奉。一面代表祝嘏。一面謁見張使。代陳吳最近之主張。以免傳言貽悞。將來車氏回洛。吳使對於時局。必拍發通電。以表其眞確之態度云。

陳炯明將統軍北伐

▲湘粵形勢較寬鄂爲緊 ▲孫中山定刪日入湘 ▲長沙代表請願被拒

香港電訊。聯軍北伐一事。聞孫中山自李烈鈞許崇智入衡後。連日關於後隊之運輸。已籌有急進辦法。大抵粵省方面。除留第一第二兩師守省外。將由陳炯明親統大軍向韶關出發。一面復派李炳榮黃強尅日率隊赴汕。俾騰出洪兆麟各軍。召省候令。傳聞孫氏近接宋鶴庚魯滌平來電。陳述趙恒惕有附北嫌疑。并任張福來開至湘陰。不加阻止。事機危迫。希速爲布置云云。因此孫氏于宥日復下一部分之動員令。派駐桂粵軍羅紹雄。速向零陵前進。並定沁日召集軍事會議。決定四項策畫。分電進行。(一)令許崇智之二旅。由衡州進駐湘陽。(二)派李福林及關國雄兩部。由攸縣轉入醴陵。(三)調洪兆麟由連山直入寧遠。與許崇智會師。(四)大本營定於十五日遷入衡州。以資策應。據民黨重要分子所傳說。粵軍入湘後。與北伐未實行以前。粵湘必有一番之惡戰云。並據長沙專電。湘省各界赴桂請願代表洪某等六人。均被孫中山拒絕接見云。

吳佩孚反對九六公債電

▲請罷黜張弧

各報館各銀行團均鑒。唐德宗之言曰。人皆以盧杞爲奸邪。朕獨不覺其然。是德宗用杞而不知其惡者也。若張弧則以財蠹賭魁。腥聞中外。曩昔以犯賭逮捕聲聽。我大總統知之最審。各銀行團亦知之最深。而此次竟容其竊位度支。竟任其發行九千六百萬鹽餘公債。彼反藉口曰。奉大總統教令公布之。由各銀行團要求促成之。究竟此種竭澤而漁之政策。是否出我大總統本意。及各銀行之贊成。不得而知。佩孚鑒於全國之反對。懍破產之可慨。自財閥當道。圖利營私。國產利權。抵押淨盡。所恃有鹽餘尙存者。僅此區區鹽餘與關餘兩項。張弧竟欲併此而斷送之。稍有人心。何忍出此。夫中央軍警政費。及各省協餉。咸惟鹽餘關餘是賴。張弧遽發行九六巨額債券。應付本息基金。先以鹽餘支付。俟關稅增收以後。即由關餘開支。不敷之數。仍以鹽餘補充。將一者一網打盡。中央軍警用費與各省協餉。一律斷絕。未悉何以善後。華會提加二五關餘。已聲明作教育外交司法補助費。如用此作基金。則三部之費更何所出。外人對於中國權利取得之要求。往往欲於其範圍外橫加干預。上年有大借欵合同爲之限制。尙欲得一機會而破壞之。曩昔詳稽核要求太苛。財長拒絕不予磋議。張弧竟敢悍然行之。要求遠過於前閣時代。張弧皆悍然行之。不惜開日後無窮損失之惡例。發行公債。必由外人簽字以保證。此項公債。對鹽餘有絕對優先權。外人既負責任。即索權利。如監理鹽務署。統轄緝私營。自鹽干涉內政侵凌軍權之厲階。更可使外人經濟政策。肆行無礙。張弧之內。其足食乎。如謂舊債必須償還試問此七千餘万舊債。如何成立。如何用途。全國僉謂曖昧不明。斷無履行之義務。張弧乃必須履行之。且汲汲焉惟恐履行之不速。其意何居。肺肝如見。舊債既有抵押。何必更發債券。以重剝削。詐術黑幕無以自掩。如謂七千餘万舊債之成立與用途。絕無影射浮冒等弊。何不將合同全文與支銷簿計。宣示國人。九年銀行聯合宣言。有曰今後決不借欵與政府。而潘復時代之五千万鹽餘借欵。則在宣言之後。此又何說。除銀行借欵外。尙有某記公司借與財部欵項。此某記公司。並無此等商號。更未悉附屬何人。人但知財部借債而得回扣。殊不知更有已得回扣而並未借債者。且更有如元記公司與農商銀行。已還欵而又開列者。憑空結撰。想入非非稍有心肝。何忍出此。張弧所誘示於人者。豈不曰化散爲整。易重就輕。自以爲得意之筆。而蔑視全國若無人。夫潘復時代借欵利息不過一分。今張弧許銀行八厘回扣。再加八厘紅息。已達二分四矣。更扣手續費與匯水。利息已在三分以上。所謂減輕利息者果安在哉。此項九六債券。除折扣外。尙不敷抵還之數。此中孰多孰少。孰還孰不還。操縱權衡。握於一人。各銀行急於得欵。焉有不盡力報效者。張弧更將歷任當局所有違法借欵契約。逐件指摘其短。聲言某項應作無效。某契約應予取銷。各債權人惶急萬狀。許以提成報效。因而彼此心照認如公債之例。此項利益。當在二百萬以上。夠回扣及抵押之利益。尤爲美不勝收乎。既還舊債。則舊日之抵押品。如中行官股與七八年公債。暨其他有價之物品。當然贖回。譬如五百萬借債。必須有千萬之押品。有抵還七千餘萬舊債。則贖回萬萬以上之抵押品。皆入於張弧之手。而聽其宰割支配。吾國尙有人乎。更有徐樹錚濫借之外債。不明用途。亦無押品。我政府向未承認者。而張弧則利其重□。亦皆承認。允以債券償之。祇圖肥己。不計喪權。喪心病狂。莫此爲甚。總計以上各種利益。張之肥己。已近兩千萬。其剝削伎倆之巧。貪囊魄力之大。誠可謂空前絕後。宜乎彼語其密友曹陸曰。此舉若成。即予以元首總理。亦勿屑爲也。彼恐國人詰責。乃藉財政公開以掩飾。試問登於公報之收支數目。何不列入鹽餘四百三十萬。交於高齊之賬單。又何以竟差百萬乎。攫入私囊尤其明證。吾國何不幸而有張弧。吾民何不幸而更有與張朋比爲奸之銀行團。貪吏奸商。互相狼狽。巧取民財。盜竊國產。賭魁當道。視埋財如博奕。以破產爲孤注。我國民一息尙存。焉能默認。羣情憤激。忍無可忍。我大總統天視天聽。萬方宗仰。既知張弧爲奸邪。必不容其禍國竊位。伏乞立即罷黜。交付法庭。以謝天下。我銀行團稍存愛國之心。應毅拒張弧。斷絕公債交易。以謝國人。非然者。利令智昏激起衆怒。時勢所趨。潮流所至。誠非佩孚所敢知也。謹紓陳善閉邪之心。以盡匹夫有責之義。急不擇言。惟海內察之。吳佩孚有。

梁士詒赴奉後再赴港

頃得最可靠消息云。梁士詒此次續假期滿。即將辭呈批准。現在爲時已促。刻正摒擋行裝。於准辭命令下後。即行赴奉。與張使爲一度之會晤。仍折回天津。再携同眷屬。直往香港省親。暫時不再作政治上之活動。此時在津。結束各方面經手事件。奔走甚忙也。

各處撥欵專待新內閣

內閣無人。新舊交替。近來各方面。向財政部請欵者甚多。財部已爲同樣之答復。大要云。本部之財政計畫。皆受阻礙。未能實行。來源已竭。撥欵無從。所有尊處請領之欵。應俟新內閣成立後。再行核辦可也。中央各署。對於本署開支。已自行設法籌欵矣。

交通系之帮助新內閣

鮑貴卿繼任內閣總理。業經確定。不久即可發表。茲得最可靠消息。鮑氏赴津後。與梁葉等所協商者。訂有極簡單之口頭條件。鮑氏允維持交通系之勢力。交通系允爲新內閣財政上之帮助。鮑有答復。異常滿意。以財政上既有如此把握。對於閣揆一席。已決計登台一試。

聯合湘趙之緊要條件

軍界確息。政府應付北伐軍手續。決定先從聯合趙恒惕爲初步。所議進行接洽辦法。(一)爲偵察趙之傾向。是否有聯合南方目的。一爲湘鄂和議。可否繼續商權。一爲湘軍北上。須質問趙恒惕。因何不阻其前進。一爲接濟趙恒惕子彈兵力。另案辦理。須詳愼討論後。再籌實行方針云。

孫中山復全國各界聯合會電

上海各界聯合會鑒。侵日代電誦悉。貴會痛心國難。慷慨建言。以秣馬厲兵。肅清中原。而相屬望。何敢不竭忠殫慮。勵我戎行。順宇內之推心。撥亂世而反正也。文自廣東出發。以赴戎機。至於桂林。蒐討軍實。今已部署粗具。將戒師期矣。然陳師鞠旅。人民所望諸政府者甚深。而戮力同心。政府所求諸人民者尤切。亟盼全國各界愛國之士。一致進行。各盡所能贊助政府。若謂因循姑息。苟且偏安。人非至愚安能忍而與之終古。文忠於主義三十餘年。本革命之精神。誓戰勝乎一切。此次督師北伐。亦即吾人根本改造之道耳。況今之中國。誠如來電所謂事急時迫者。則爲國討賊遲遲其行可乎。敢佈腹心。即希公鑒。孫文陽印。

吳使最近之表示

蔣雁行赴保疏通。聞已於前日下午回京。昨日上午入府報告一切。蔣此行之成績。尙屬不惡。據另一方面消息云。吳佩孚略有表示。其要點如下。(一)停止發行九六公債(二)梁士詒既爲輿論所不容。當早日免職。不能聽其一假再假。(三)對奉無問題。不但鮑組閣不反對。即張作霖當總理。亦無成見。某方面所言者如此。然則鮑閣之所謂難關者。殆已可以通過矣。

混亂中之各省大聯盟

▲蘇皖贛聯盟 ▲下游五省聯盟 ▲唐劉聯盟 ▲奉皖與孫文聯盟 ▲陳吳聯盟

武昌通信云。中國現勢。愈益分裂。環境以內。皆我同類。有如濟川之舟。生命利害。固皆共之。而近日之形勢。絕無共謀利益之希望。自南北分裂以來。兩相對峙。歷有年所。頻年南北。各欲統一。循至今日。南無統系。北亦瓦解。此樹一幟。彼張一旗。既不相下。自必相軋。統系既多。兵力遂弱。於是又各謀發展。不得不出於聯盟之一途。以相號召。互謀利益。自直皖倒皖之時。有所謂八省聯盟發現以後。此風迄不可戢。至去歲湘鄂爭戰以往。此計更多。南之孫中山。乃乘此機會。急起直追。以圖北伐。於是各省。各謀自立。八省聯盟之說。遂瀰漫大江南北。以致有第三政府之組織風潮。然數月以來。曾無若何之結果。據近日蘇皖兩督。因南北將有作戰行動。蘇皖最當衝要。兩督遂聯合。以雄勢力。欲以自衛。贛陳亦以受北伐軍之逼。亦派代表向蘇皖兩督要求加入聯盟。但現在尙未得其同意。又據下游消息。則三省聯防條約。業經訂定。(一)三省協力堵北伐軍入境。(二)任何方面有侵犯蘇皖贛。須一致聲討。(三)三省軍事行動。一律聽中央命令。(四)三省財政支絀。軍餉缺乏時。得互相籌助。一俟正式簽字。即可以保三省之治安。因此項計畫。頗有維持和平之價值。遂又加入浙盧閩李而爲五省聯盟。主張調和南北。以保全北洋體面。將通電全國。以爲南北罷兵之計。然而五省結合。雄跨一方。而欲南北不爭。實爲難事。雖則聯盟。而益見其破裂耳。此五省聯盟。是於南北之外。另一派別。至唐繼堯劉顯世熊克武之聯盟。則又由西南範圍內之一部聯盟。此種聯盟。實阻北伐之大原因。此外尙有縱橫兩大聯盟。吳佩孚與陳炯明互相結合。聯絡鄂豫魯直陝晉。爲連橫。勢力擴大。軍實充足。此爲有力之一部。張作霖對直。遂聯絡皖段。拉籠孫文。是爲合縱。其勢力軍實。亦與直粵相衡。兩兩相對。各不相下。此兩大聯盟。各跨南北。牽制極爲有術。孫師出發則懼其後路危險。此北伐軍之受牽制。直軍南下。亦恐奉躡其後。此南征之受牽制。各不能動。萬一不能解決。則南北將同時大戰。絕無爲占勝利者。唐劉熊。雖助北伐。其不能出實力。亦可想見。唐遞防顧。熊復忌劉(湘)。劉顯世亦無能爲助。此一系之聯盟。更含一種新目的在。下游五省。原欲阻止南北戰禍而結合。一日北伐軍攻贛。則五省應爲協助。五省之精卒。亦尙能左右之也。故此時愈聯盟。將來愈分裂。或者以浙閩將與段有關。亦必助奉。助直者則蘇齊贛陳。又將來必助段。安徽張文生原爲奉系。不能不盡力以圖之。此五省或難永久。不識此五省實即自行獨立。不願加入戰爭團體。乃爲此議。與唐劉一系之計畫同一目的。故就此聯盟情勢觀察。中國將成各據。不復止南北兩政府而已。第三政府。第四政府。於此可窺見其端倪矣。

(實業淺說)

黑龍江之金鑛(續)

砂金地及採金夫數

砂金地有大溝小溝之別大溝爲代表該金場之砂金地有廣大之面積其延長約十八里該砂金塲地一仍從前舊有之狀況並無新發見之區故採金之面積日少而採金夫數亦逐年漸減而僅延其餘命而已日本乙伊藤重三郎氏居漠河計五年常從事於該地方鑛山之探檢據其調查之報告該地方未經踏勘之砂金地尙多而阿勒巴音哈河西北側之支流如漢德利河鐸利特爾河苦連河多連河喀拉多河而等皆爲有望之地云

可採之面積逐漸減少既如上述故採金夫之數亦與之相伴爲查該金塲在日俄戰後時採金夫多至八千每月之採金額達五千餘兩德及民國五年冬季平均約四千人翌年減爲二千人至民國七年則不過二百數十人其正可採取之砂金地爲厚二尺內外之層含金量約在三四厘之程度玆據民國七年度該金鑛局之調查列爲左表(採金額以索羅託尼庫爲單位)

溝名	金質	採金額	採金夫數
老溝	八五	三五八	一七九
小北溝	八五	一一三	五三
洛古河	八五	六七	三〇
總計		五三八	二六二

未採掘之金塲漢河地方之有望砂金地未經採掘者尙多如黑龍江沿岸之阿瑪雜爾河斯塔利約河及其支流是也就中最有望者爲多連河流域其含金區域廣大延長百八十餘里其支流之大者凡六條其延長各有三十乃至六十餘里自烏瑪蒼金場(在漠河上流奇乾河下流)約百五十里而至多連河上流由斯塔利約卡向南東可百三十餘里伯克河流域爲斯塔利約河上流之大支流其延長約九十里又有三支流長各三四十里阿瑪雜爾河上流之一支流及芝昂利約河支流所謂神仙洞之上流亦爲有望之地此等砂金地相互鄰接距漠河金塲六十里位於洛古河卡之東南二十餘里其道由洛古河卡最爲便利洛古河卡在斯塔利約河下流十里許之處居戶約二十餘斯塔利約卡在額爾古納之河口居民只五戶焉(完)

外蒙赤軍司令官之宣言

渠方面接外蒙探員來電。略謂蒙古新政府。以庫南庫北所駐赤軍。軍紀尙好。與本地人民感情。亦稱融洽。特極力聯絡。請其協助。驅逐舊黨。因之駐在外蒙赤軍司令官。特發表宣言。(一)協助蒙人。肅清當地之俄國舊黨及蒙匪。(二)扶持蒙政府。徐圖發展國基。(三)責令保護商民。(四)赤軍應索餉彈。完全由本國政府供給。不受蒙人之接濟云。

公布之閣議

昨日星期四。爲國務會議之期。各閣員均於一時入席。二時半散議。由高張兩總長入府報告。其議決案如左。

(一)內務部提議 河南鄭縣市場可否改爲商埠。並由省長暫充督辦。議決照辦。

(一)財政部提議。津海關監督李書勳調部任用。遺缺請以劉起壽簡任。議決照辦。

(一)內務部提議。市政公所坐辦馬德恩辭職。請以全國水利局副總裁孟錫珏兼充。議決照辦。

埃及獨立之原則

倫敦二月二十八日電云。英政府已將關於埃及及將來之地位。發表一宣言書。遞交埃王。提出下列原則。(一)廢止埃及爲英國保護國。即由埃及宣布爲獨立主權國。(二)適用於全埃人民之賠償法案。一經埃及政府通過。當即將一九一四年十一月二日所宣布之戒嚴令。立即撤銷。(三)下列各項事宜。應絕對保留。由英政府自由處置。至英埃兩國能議結協定時爲止。(甲)英國在埃及交通事項之保障。(乙)埃及對於外人侵略或干涉。無論其爲直接或間接之防禦。(丙)保護外人在埃及之利益。(丁)保護蘇丹地方之少數人民。(戊)雙方協定。在尙未締結妥洽之前。所有上項事宜。一律維持現狀云云。

鮑貴卿代表奔走江浙

自鮑貴卿有出任揆席消息後。鮑氏爲探詢江浙方面意見之故。則派李燦周爲代表南下。赴寧晤齊燮元督軍。茲據南京方面傳來消息。謂李氏謁齊督時。齊答語稱對鮑個人毫無成見。如各省皆表同意。余(齊自稱)無不贊成云云。其態度頗爲模稜。聞李氏已由寧赴杭。探盧督軍之意。至盧督如何答復。尙無所聞。一俟探明再行續誌。

社會瑣聞

▲英雌沈佩貞之尺素

(上海)

英雌沈佩貞爲中國女界之傑者倡女子普通仿歐美之風近在南政府爲孫文之聘充某種高級軍官亦中國女界之明星也今覓其尺牘文如下以供素日仰望沈佩貞者所一覩耳致其葭莩戚馬君劍琴函云劍琴賢表弟文鑒一別四年困心橫慮憶昔羊城三遂夢如隔世撫事感時淚下如縻賢弟遭難入獄之時我正婚訟糾紛之日你我境遇一耆相等人生奇趣百念俱灰然而英雌俠骨練則愈堅紅顏薄命古今同慨賢弟壯年偉才少受挫折足以激勵英雄肝膽所謂天之將降大任於是人也必先勞其筋骨余斯時曾以此旨相慰令尊夫人生遇不幸事退一步想則心自平聰明如賢弟其當抱豁達以自觀余別後取道滬江已未春始抵津門杜門養拙謝絕塵緣誠見世情燦冷人面獸心靠不住者多即社會事業國民生計從未見有職責者實力做去無非徒託空言官吏不習於因循即習於敷衍哀我中國生機已盡暮色蒼黃惟有仰天浩嘆耳余前因友邀作關外之遊考察礦務。二月初五返津家母轉述大駕來訪不遠千里而來良好時機未獲面晤慰其數年離索殊恨余自婚訟結束歸居津門而社會輿情諸多不實即當日在粵時指余有北探嫌疑余何人斯而甘冒天下之大不韙耶余十年讀書十年服務竊不知何者爲是何者爲非祇知擁護共和至死靡他即洪憲時代毁袁報有津門隻身南下凡此經過情形局外人或未深知在賢弟盡悉內幕余本往粵再從事於護法政府之下默念局務紛岐殊難操手就令毅然奔馳出頭露面豈謂增內省之愆抑難免爲社會之詬故不如隱身之咎往向實業冀有以補助於國家即不幸而亡留此爲中國不盡無人之紀念余經此婚訟後人世一切歡事不願問聞溫飽粗足乃余不敢作自欺之言官仕宦途亦余傷心閱歷之事若共攀龍附鳳不若枯苑專事琴歌自適俯仰天下沽沽自喜賢弟奔馳南北此來津門作何舉動知必有以慰我不妨直以相告或有機緣于中爲弟助一臂之力爲賢弟以學行絕人罪論冠世將見較龍騰飛越以進余也無狀精力日負無可自慰惟有內省諸心不惑時論家慈叨賴康健幸弗錦注即令世綱偏側荊棘滿途願弟珍惜自重時因北風伏希德音沈佩貞謹白

▲除雪機關車

(日本)

日本敦賀地方自鐵道遭難事件發生以來鐵道省大爲注意對於東北信越各線之除雪現正爲種種之努力因向來所用除雪機之功能比較薄弱今特向美國訂購最新式之旋轉式除雪機關車不久即可運到聞該機關車之速力一時間不過三英里其除雪之威力實稱偉大而所除之雪可跳擲於百尺空中此種機關車今後當日見興行而前此所用除雪機其廢棄當不遠也

新詩

◇苦悶

聞有

△

誰說苦悶有終了的時期呢。
在這樣的黑暗當中？
我相信他是一個絕壑。
上臨幽巖邃壁之無窮。
我已享盡了他的半年的拘禁。
要找出路而無從！

△

咳！我的血雖在沸騰
我的身却已麻木！
自然之神君啊！
你雖示我以疑義之開端。
却不給我以正確之段落。
使我坐待於淒清風露的當中。
枉用了許多摸索！

△

咳！如今晚了！
我殘廢的形骸。
早已出了莊嚴的神境。
我常常要回頭戀你。
你却報我以十分之酷冷。
你枉負着博大的深情。
如何付我以這般不可報復的永恨！
苦啊！從今以後。
我祇能用淸冷冷的旁觀的眼光。
看一旦歡樂之使的下臨。
一切燦爛的歌舞。
溫淨的光明
於我完全無分！

經濟欄

◎日本存金數額大減少

▲日本大藏省最近之報告 ▲爲對外貿易不順所致

據日本大藏省本月二十日發表之報告日本近來因對外貿易入超甚鉅其所存金貨因而大減其在國外之準備金已減至日金七萬九千七百萬元二月十五日日本所有存金全部達日金二〇二一〇〇〇〇〇〇元依其主有者及所在地分配之 其數額如左

	日金
政府所主有者	七五三〇〇〇〇〇〇元
日本銀行國家銀行所主有者	一二六八〇〇〇〇〇〇元
存於國內者	一二二四〇〇〇〇〇〇元
存於國外者	七九七〇〇〇〇〇〇元

與一月底比較全額減去日金一千七百萬元其中政府主有者減四百萬元日本銀行主有者減一千三百萬元存在國內者不動仍爲十二萬二千四百萬元此次減少原因純爲對外貿易入超甚鉅存在各匯兌銀行中之金幣用以應付進口貨價者付去不少與一九二一年一月底較又減日金一萬六千二百萬元計自本年新正以後其由日本輸出之金貨達日金八百萬元云

◎世界銀市漲落與上海之存數

據歐洲通信倫敦馬加泰銀公司報告去年世界銀市之上落情形略云銀行之變遷去年無上二年之甚計最高率爲四十三便士另八分之三最低三十便八分五最低之時在四月一高一低相差率爲十二便士另四分三又平均一年之率爲三十六便士八分之七去年七月一日因中法實業之停業銀市受影響中國方面買進甚夥價見漲及九月中政府窮困舊金山與倫敦均有大批銀運往查一年中國收吸之銀有舊金山運去諸三千八百萬盎士倫敦一千九百萬盎士然今年之初上海存銀反不如上年之多祇紋銀二千九百四十萬盎士銀元二千另九十萬盎士銀條二千九百條云

◎保護銀行債權人

銀行之業務本爲調劑金融輔助實業其業務之最大者莫若存放借欵然銀行資本有限僅賴少數之資金以爲輾轉放欵之用其效極小故銀行必須吸收存欵以爲之繼然存欵之種類不一期間長短無定活期存欵存戶需用欵項支取存欵銀行必須立付但銀行之收受存欵往往給以利息則銀行勢不能因存戶時欲取欵之故將存欵全數儲之金庫於是銀行家乃權衡輕重有所謂準備金之保存於是存欵總額內酌提若干分爲準金以備存戶取欵時之應付而以其餘爲放欵之用者也至準備金之比例如何則必視各種情形而定大概百分之二十五即可稱爲普通適當之準備乃近觀滬上各銀行準備金之薄弱殊有令人駭異者且所放欵項多爲政治借欵其爲不穩不言可知故文先生爲社會公益之計大聲疾呼告各銀行並事股東厲行監督意至善也然予以爲若能使各銀行不時發表其資產負責表將銀行之實在情形按時公布則尤爲堅固信用保障存戶之良法查各國銀行通例或因法律規定或因社會要求多於一年之中公布此項表册一次或二次甚至有每月一次或每禮拜一次者英之英蘭銀行即每禮拜一次者也大陸各國亦然美國自聯合準備制度成立以來亦由法律明白規定每年公布資產負債表一次我國銀行則例雖有規定絕少實行而社會輿論亦多未見及長此因循實有莫大危險故必促各銀行實行公布資產負債表或半年一次或一月一次或一週一次總以愈多愈妙其不欲宣布者是其銀行有不可告人之隱即爲實力不充之証於是社會得知銀行營業眞相不致爲其所愚而銀行亦得心存畏懼不稍分外放縱穩健進行將見實業發達恐慌倒閉之事絕迹於我東亞商界詎不懿歟

◎奧國財政經濟之近況

(續)

則決無增加出產之望但工會領袖及較有智識之工人似已覺悟國家經濟狀況之可危續行足以減少出產之方策實爲大愚總之奧國前途之惟一救濟厥在力作與節儉今其領袖與有力之人似已漸悟及此是乃前途之一綫光明也

◎先令日落與進口商之影響

上海通信云先令市價一星期來因大條銀價疲弱先後縮去共數辦士近來柑牌已僅三先令三辦士而內盤軟弱勢看續縮際此市面委縮時進口商固備受困苦而出口各貨亦未見活動茲就近口商方面而論之洋布一項較英國公會之調查去年一中到貨稀少元月底止存貨不過四百廿七万四千一百餘匹較之前年年底之時已減少一百二十万〇三千三百餘匹且四川帮業已入市購買棉紗可知該路市面已轉苟先令不縮洋布市面大有活動之望進口商人可以大批去電訂購矣先令勢看續縮布市首受其累恐近數星期中其疲軟一如去年年底時也五金市價亦因先令跌落勢看軟疲近來凡外洋進口之鐵管鋼管等市價莫不看

小進口商人之困苦於此可見一斑矣

舊曆	日曜	民國十一年
二月	壬申	三月
七日	友引 破	五日
盧宿	各人吉凶	

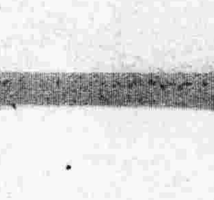

本日之吉凶▲一白之人有大量而能容人言則能進南艮吉▲二黑之人諂神拜墓吉商事之外出凶坤南吉▲三碧之人宜篤實而守常業之日此日之計畫多誤坤乾吉▲四綠之人求利雖遠行慈善則易博令名之日坤吉▲五黃之人雖爲吉日須防與人失和坤南吉▲六白之人宜一家一心從事家業之日巽北南吉▲七赤之人徒賺熱鬧實利甚少之日巽艮吉▲八白之人易起憂悶之日小心失物坤巽艮吉▲九紫之人蒙長上之恩惠作開運之首途之日乾巽北吉

命醫官救治全愈恩同再造無以酬謝用登報端以頌其德云 大賚縣升鄉屯戶 拜泉縣南鄉劉福全啓
交通銀行謹啓
代售處○安東縣財神廟街○台站全盛永○千金寨○公和利○鄭家屯中街

美斯達號自轉車

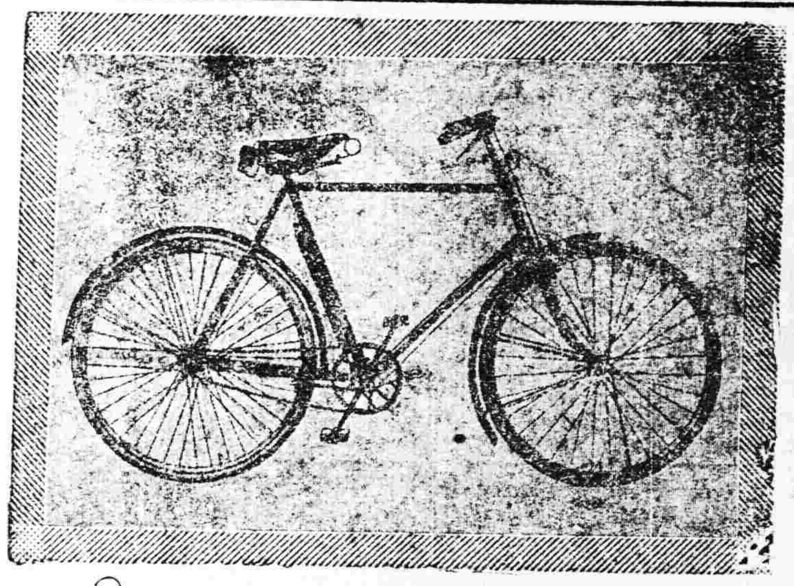

宮田製自轉車由完備之工廠巧妙之機器諳錬之工師所製成其器質之優秀製產額之多大實占東亞第一位

（應月賦販賣）

奉天大北門裡 滿蒙代理店 昌和洋行本店 電話（日中 七九 六五 番號）

美人月份牌奉送

五彩石印 十五色套版

凡購和合藥水 補腦新藥後天血胃腸新劑國路福之內無論何品半打以上者於特約店奉送美人大月份牌一張不取分文期以一月爲限逾時如售不再送

旅行與國路福

吾國幅員廣漠氣候飲食在在不同故旅行家時有水土不服之虞而窮鄉僻壤又乏良醫識者若之考水土不服之症實由消化不良所致若消化力強可保無虞故爲旅行家計宜攜國路福常服之消化力日壯決無水土不服之虞悠悠安然旅行

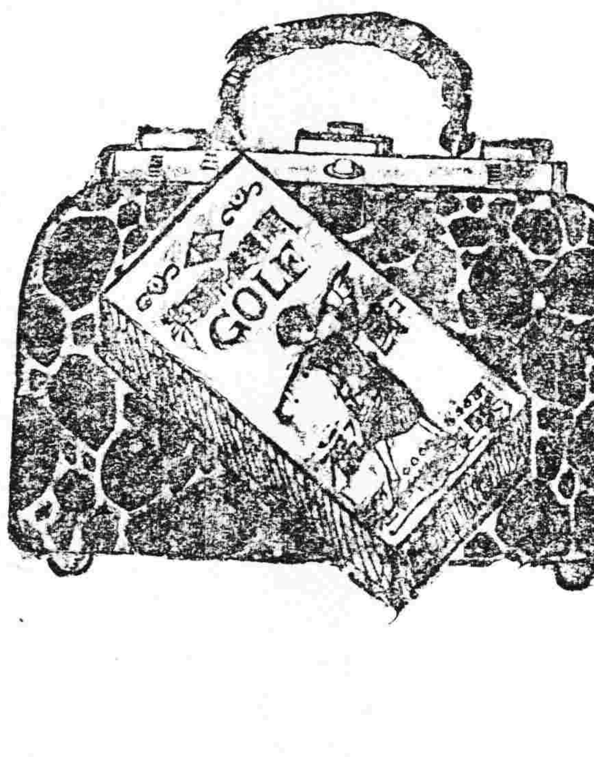

國中一路平順福祿駢臻

國路福係泰昌公司發明消化新劑消化旺盛良者服之則消化力轉弱爲強無病者服之消化益加

定價 三角五 七角 一元八角

虔製本舖 泰昌製藥公司

各處均有代售 特約店

安東 井上誠昌堂　鐵嶺 平記大藥房　營口 東瀛大藥房　漢口 若林洋行　青島 井上誠昌堂　北京 大誠藥房
奉天 長春 大連 南京 濟南 井上誠昌堂 藤田大藥房 小林大藥房 丸三大藥房 文明公司
奉天 哈爾賓 漢口 上海 天津 佐藤廣濟堂 井上藥房 平安堂 東亞公司 金山大藥房

內科 外科 一般診療

吉田醫院

日枯江之島町一四 電話三二七番

一視同仁

專治 眼病、花柳病、痔瘡、心臟病、外科諸症、虛勞病、

六百零六藥針一針 小洋八元

痔瘡藥針一針 小洋兩元

其他各種藥價便宜均按小洋計算 每日視貧人五人不取藥費 恐未週知特此佈告 有中國人翻譯 本院住在十間房大街中間路北

松岡醫院

電話日一四二五番

△往北行車 △往南行車 △營口大石橋間▽ △大連旅順間▽ 朝鮮線（日本時間）

本藥專治赤痢霍亂其効如神凡傷食傷水停滯夜寒時冷不佳腹鳴痛疴腹痢等症服之皆驗

健胃固腸丸

日平胃弱之人朝夕一回每服五粒腸胃之病自離身體日益健壯矣

虔脩老舖 大日本大阪、東京、谷回春堂大藥房

民國各省各埠大葯房均有寄售

金鶴香皂

聲譽至高 日本嗜矢的植物性

沐浴後 欲得鮮艷柔滑之肥膚清潔瀟洒之感覺晶瑩舒潤之光澤惟用本品乃有此最大特色

饗之弗迷盛金鶴香皂也

金鶴化粧品本舖 野村外吉商店

和合藥水

一名 育亨精 壯身靈劑

定價 大二元 小一元

和合藥水者、扶陽靈藥也。然與市上之所謂壯陽藥者、逈乎不同市上所售壯陽藥、大低不能見效、惟和合藥水服後兩三天始奏奇効其藥性和緩純係王道、故能扶陽于永久不壯陽于一時雖日扶陽靈藥實壯身神劑耳。

經理處

青島 井上誠昌堂　濟南 文明公司　天津 金山大藥房　北京 信昌大藥房　奉天 井上盛昌堂　同 佐藤廣濟堂

長春 藤田大藥房　營口 東瀛大藥房　鐵嶺 平紀藥房　哈爾賓 井上大藥房　安東縣 井上誠昌堂　大連 小林卷助藥房

漢口 思明堂藥局　同 若林洋行　南京 丸三大藥房　上海 東亞公司

營業種目

工業藥品 醫療用藥品 硫黄 硝石

昆虫牌 臭蟲藥粉 製造批發 効力極大

敝社本店設于大阪東京天津大連海參崴等處俱設有支店至英美各國及其他諸外國之取引店與敝社俱有川往本店支店所存貨物異常豐富所定價格亦極低廉對于顧主無論購買多寡無不親切應命也且敝社每月發行貨物價格表一次各種貨物均注明價目如欲購買敝社貨物請即通知即將價格表奉上不悞恐未週知特此佈聞

大連市山縣通四十九號地

株式會社 乾卯商店大連支店

電話（長一〇六九番 三〇一七番）振替大連一二三五番

一般倉庫營業

並代理商品委託買賣及金融火災保險諸業務

奉天浪速通十九番地

東省實業株式會社倉庫部

電話八一四、八一五、八一六 倉庫現場 西塔大街 電話八一七

工業化學品 各種藥品 醫學器械 衛生材料

歡迎華商 一般營業

井上誠昌堂

大連市浪速町三丁目一百番地 主任三瀦武家 長電話一一六六番

批發

食料罐頭、各國洋酒、洋食料品、各種煉乳、西洋糕點、西洋餅乾、清酒、白糖、方車糖

特約品 森永之菓子、麒麟啤酒、赤玉葡萄酒、味之素、銘酒世界長、金千代、嗟爾每斯、感斯基之菓子、三河屋之菓子

奉天西塔街

小杉洋行

電話二三九番 振替大連五二五番

頑癬脚氣皮膚病一盒保好

愛膚膏

健膚良藥 愛膚膏 專治 頑癬脚氣 足爛 陰囊癬 頑金錢癬 牛皮癬 疥癬 鵝掌風 濕疹 凍瘡 火傷 創傷 擦傷 胼胝（生雞眼） 陰毛虱 毒蟲咬傷 靴傷 酒刺 粉刺 面皰 雀斑 汗疹 丹毒 潰瘍 陰部 痒疹 陰部 潰瘍 口瘡 耳瘡 頭瘡 糟鼻子 鼻瘡 細疹 刮刀瘡 胎毒瘡 肛門瘡 痔瘡 此外皮膚諸症 一搽立好 百發百中 實効驗眞如神

藥價 大盒大洋三角 每打洋三元 小盒大洋壹角貳分 每打洋壹元貳角

發售本舖 大阪清水谷 順和堂藥房 各埠大藥房均有代售 總批發 天津旭街

北京 東亞公司 漢口 小瀨木洋行 奉天 大德生藥房 濟南 智太和藥房 上海 中東大藥房

Sole Agents
For
The Samuel Samuel & Co, Ltd
The China Electric Co Ltd

營業課目

輸出入、油房、製粉、電燈電話、鐵道、工場、鑛山用諸機械、金庫、衡器 鐵、鋼、土木建築用品

奉天浪速通

合名會社 藤田洋行

電話（三四三、二二四 二九四）振替大連一七八番